crónica
FIRME JUNTO AL PUEBLO
Año XV - Bs. As., Domingo 5 de Marzo de 1978 - Nº 4.811 - $ 110
RECARGO VIA AEREA $ 20

NAUFRAGO LUJOSO VELERO FANTASMA

● Inf. Páginas 18 y 19

VENCIO TRAVERSO EN TC DE TANDIL

● Información Página 2

TRIUNFO RIVER

UNION DERROTO A LOS ROJOS. GANARON RACING Y QUILMES

● Inf. Págs. 4, 5, 6 y 16

GOL DE UNION. El tiro libre ejecutado por Regenhardt marcó el primer gol de Unión haciendo estéril la estirada de Pogany. Finalmente los santafecinos derrotaron a Independiente por 2 a 1. (Telefoto enviados especiales).

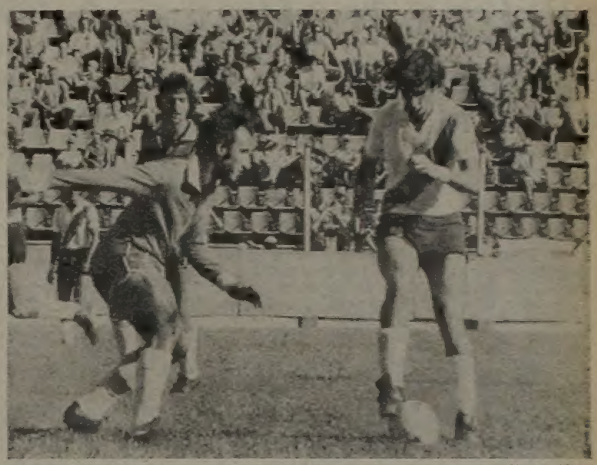

CORTO PELLERANO. El marcador de Argentinos Juniors interceptará a Víctor Marchetti en el partido en que River derrotó a los de La Paternal por 2 tantos a 1.

EMPATE DE BOCA

● Información Págs. 8-9

CAMBIO DE SEXO JOVEN ROSARINO Y PIDE DOCUMENTOS COMO MUJER

● Inf. Páginas 18 y 19

escuelas
iade forma técnicos
MECANICA - ELECTRICIDAD - CARBURACION - ELECTRONICA - RADIO - TV - TRANSISTORES
INSTALACIONES ELECTRICAS - BOBINADOS - REFRIGERACION - AIRE ACONDICIONADO

● CLASES PERSONALES INFORMESE EN:
CENTRO: AVDA. DE MAYO 1335 - ONCE: RIVADAVIA 5465 - PRIMERA JUNTA: RIVADAVIA 5456 - CONSTITUCION: CIUDADELA 1218 - POMPEYA: SAENZ 1443 - BELGRANO: CABILDO 3161 - LINIERS: RIVADAVIA 11057 - RAMOS MEJIA: ARDOINO 140 Y BARCALA 1085 - MORON: SARMIENTO 949 - SAN MARTIN: MORENO 15 - SAN ISIDRO: SANTA FE 30 - HURLINGHAM: FRENTE A ESTACION - AVELLANEDA: AVDA. MITRE 60 - QUILMES: H. YRIGOYEN 35 - LOMAS DE ZAMORA: H. YRIGOYEN 4951 - LANUS: H. YRIGOYEN 5542 - ROSARIO: RIOJA 1459 MONTEVIDEO: MERCEDES 832 - ASUNCION: 25 DE MAYO 434 - SANTIAGO, CHILE: LONDRES 39

UNA MANCHA DE ACEITE SACO DE LA PISTA LA MAQUINA DE LOLE REUTEMANN. EL SANTAFECINO, HACIENDO GALA DE UNA GRAN SERENIDAD, SORTEO UN SERIO ACCIDENTE QUE PUDO TENER CONSECUENCIAS MAS GRAVES

Carlos Alberto Reutemann con su serenidad habitual comento, luego de su deserción, los motivos de la misma: "La pista se volvió intransitable debido a la pérdida de aceite del auto de Villeneuve y tambien la de Keegan; yo estaba por llegar al final de la recta larga cuando patinó el coche, un poco antes lo habia hecho el de Tambay; traté de mantener el equilibrio del auto, sin embargo se me fue sobre el sector izquierdo arriba de la tierra; enseguida volvió a patinar otra vez el coche ya que la mancha de aceite se extendió por una gran parte del circuito."

Después prosiguió: "Fue realmente un mal instante que por suerte pude superar bien, pero cuando me fui contra el alambre tejido y empezó a incendiarse el auto, sentí una enorme decepción; lamento que el coche haya quedado en tal malas condiciones porque se abolló la trompa y completamente desnivelado su estructura."

El diálogo giró luego sobre el comportamiento de la Ferrari T3. En las pruebas no oficiales el auto anduvo muy bien. Luego en las de clasificación no tan bien y en la carrera anduvo bien tres o cuatro giros pero más tarde fue perdiendo tiempo paulatinamente. Evidentemente el motor no funcionó en la forma que nosotros esperábamos. "Respecto a los neumáticos "Lole" dijo: "El problema de los compuestos de las gomas tendrá, permanente vigencia en todas las carreras, por los distintos climas y circuitos. Es una batalla a muerte".

En lo relacionado al tema de los candidatos al título mundial señaló: "Todavia no visiumbro a nadie, creo que es un poco prematuro hablar de este tema. Veremos dentro de tres o cuatro carreras más qué pasa. En cuanto a mi ubicación en el ranking, creo que no ha sufrido mucho deterioro por el abandono de los principales pilotos".

TRAVERSO: AS DEL TC

PETERSON SUMA NUEVE TRIUNFOS

JOHANNESBURGO, Sudáfrica, 5 (EFE y Associated Press). — En su 112 carrera en Fórmula 1 a los 33 años el sueco Ronnie Peterson al comando de un Lotus logró *su noveno triunfo en la pista*, tras un paréntesis de casi dos años de no codearse con la victoria, cosa que no hacía desde 1975 en Italia.

El temperamental "vikingo" que hoy se impuso en el Gran Premio de Sudáfrica corrido en el difícil y peligroso circuito de Kyalami, ganó una de las carreras más espectaculares de los últimos tiempos en la F-1, casi sobre la misma línea de llegada le arrebató la victoria de entre las manos al francés Patrick Depailler, conductor de un Tyrrel.

Ronnie Peterson, nacido en Orebro, Suecia, el 14 de febrero de 1944, ingresó a la Fórmula 1 en 1971 luego de obtener el campeonato europeo de F 2 ese mismo año. Durante 1973 y 1974 formó pareja con Emerson Fittipaldi conduciendo los negros bólidos del equipo de Colin Chapman. En 1975 continuó en Lotus teniendo como coequipier al belga Jackie Ickx.

LOTUS: UN EXITO TARDIO

JOHANNESBURGO, Sudáfrica, 5 (EFE, UPI, ANSA, AP y AFP). — Lotus alcanzó el éxito en Sudáfrica luego de seis años. Su último triunfo fue en 1968 donde ganó el recordado "Escocés Volador" Jim Clark. De todos los autos debutantes Brabham BT-46, Ferrari T-3, Martini y el Renault-Turbo con su nueva carrocería, el mejor fue por su regularidad Brabham que llegó a un tercer puesto logrado por su segundo piloto John Watson. Los autos de Bernie Ecclestone consiguieron en las tres pruebas disputadas llevar sus pilotos al podio.

Sin duda alguna la mayor decepción de la jornada fue para Ferrari, una de cuyas máquinas quedó deteriorada, no llegando tampoco la otra.

• Garro fue el Ganador en TN; López, Segundo
• Hubo una Impugnación al Equipo Peugeot

TANDIL 5 (De nuestro corresponsal). — **Una brillante jornada automovilística vivió hoy esta ciudad, con motivo de la inauguración de los Campeonatos Argentinos de Turismo Nacional y Turismo Carretera. Mucho público se dio cita a la vera del camino, pero la buena organización del espectáculo, los ubicó en buenos lugares y lejos de cualquier peligro. En TN, triunfaron Carlos "Pájaro" Garro (Clase "C") y Julio Pardo en la "B", en brillante carrera y a muy buen ritmo. Goicoechea elevó una queja, una vez finalizada la carrera y Garro podría ser descalificado por las autoridades. La misma suerte correrían sus compañeros de equipo: Pisandelli y "Cocho" López.**

Con la fiscalización de la Confederación Argentina de Automovilismo Deportivo (CADAD), se llevó a cabo, el "Gran Premio Apertura", reservado para máquinas de Turismo Nacional, en sus clases "B" (de 851 a 1300 c.c.) y "C" (de 1301 a 2300 c.c.); y Turismo Carretera.

Asimismo, este premio otorga puntaje para ambos campeonatos nacionales, dando inicio al calendario anual de estas especialidades.

Sobre el trazado semipermanente de esta ciudad, que tiene una extención de 32,400 kilómetros, se desarrolló el programa, donde la clase "B" y "C" corrieron juntas, una sola serie a 6 rondas, mientras que el T.C. hizo lo propio, pero a 8 giros al circuito.

Alineados en tandas de a dos autos, separados por 10 segundos entre tanda y tanda, se largó a las 10 horas la primera serie del programa correspondiente a Turismo Nacional.

A continuación de la última pareja de la "C", lo hizo la primera de la categoría chica.

La clasificación final de la clase "C" fue: 1º Garro, 1h10m38s4/10; 2º Pisandelli, 1h10m39s4/10; 3º López, 1h 11m28s; 4º Santángelo, 1h 11m28s1/10; 5º Sousa Campiña, 1h14m4s7/10; 6º Bessone, 1h14m10s9/10; 7º Le Conte, 1h14m23s; 8º Di Muro, 1h14m28s4/10; 9º Goicoechea, 1h14m41s4/10 y 10º Iriarte, 1h16m11s.

La clase "B": 1º Pardo, 1h14m58s4/10; 2º Satriano, 1h15m19s9/10; 3º Bustos, 1h 16m5/10; 4º Grillone, 1h16m 7s6/10; 5º Buqué, 1h16m39s 7/10; 6º Morresi, 1h17m 45s 3/10; 7º Dicotea, 1h17m54s 6/10; 8º Costa, 1h18m7s; 9º Reggine, 1h18m23s7/10 y 10º Galline, 1h19m34s5/10.

Finalizada la carrera de TN, el piloto Goicoechea elevó una denuncia a las autoridades de la misma contra los tres autos del equipo oficial Peugeot, ganadores en el día de hoy, es decir, Garro, Pisandelli y López; fundamentando la citada denuncia en que estos autos compitieron antirreglamentariamente con las hojas del paragolpe trasero dadas vuelta.

Las autoridades deberán, ante tal alternativa, confirmar o rectificar la clasificación final de la carrera, luego de la inspección técnica evaluativa de la certeza de la denuncia. Esta contestación será en la semana próxima.

♦ AHORA EL T. C.

Fue a las 12.30 que se dio orden de partida a la primera tanda de máquinas de Turismo Carretera, formada por el Campeón 1977 Juan María Traverso y su coequiper, el cordobés Héctor Luis Gradassi.

Tras el banderazo, fue Traverso quien partió en la vanguardia del camino, seguido por Gradassi y detrás, Roberto Mouras quien, apurando en pos de los punteros, se puso a la cola de los dos autos de Pacheco, dando comienzo de esta forma a una cacería espectacular.

Cumplida la primera pasada, Mouras había superado en el camino a "Pirin", pegándose a Traverso

Pero cumplida la segunda ronda, Traverso se había escapado, cronometrando 2s 7/10 a Mouras; tercero Gradassi a 14s5/10 y cuarto Ríos. En la vuelta siguiente, los dos de punta se volvieron a prodigar sin miras de sejar en su empeño de mandar en la competencia.

Cuatro circuitos, se habían cubierto, cuando Mouras aparecía puntero por tiempo neto, logrando tan solo 7/10 a Traverso; mientras que Gradassi estaba tercero, pero muy lejos, pues su diferencia crecía a 38s 2/10.

Con 5 vueltas en su haber apareció Traverso cómodamente en la punta, mientras que Mouras se retrazaba con aparentes problemas de suministro de nafta a su motor, que desesperadamente trataba de superar.

Fue así que Traverso marcaba 36s4/10 a Gradassi, y Mouras quedaba tercero a 37s9/10. Detrás se escalonaban Ríos a 45s8/10; Hnos. Suárez a 50s3/10 y

♦ GANO TRAVERSO

Y ya, en el epílogo de la prueba, Traverso en forma más que cómoda, traspuso la línea de arribo, tras la bajada de bandera que lo consagró vencedor.

La clasificación final fue: 1º) Traverso 1h 21m 24s 2/10; 2º) Gradassi 1h 22m 19s 5/10; 3º) Ríos 1h 23m 10s 2/10; 4º) Hnos. Suárez 1h 23m 25s 8/10; 5º) Beguerie 1h 23m 32s 6/10; 6º) Espinoza 1h 23m 56s 3/10; 7º) Liceviche 1h 24m 32s 2/10; 8º) Mouras 1h 24m 32s 8/10; 9º) Sáenz 1h 26m 37s ; y 10º) Aventín 1h 27m 05s 6/10.

Promedio general del vencedor: 189.869 Km/h.

Record de vuelta: Roberto Mouras en la 4º, en 9m 58s, a un promedio de 193.846 kilómetros por hora.

Hockey: Mundial

El equipo argentino de hockey sobre césped, que intervendrá en el torneo mundial a celebrarse en Buenos Aires a partir del 18 del corriente, derrotó por 5 a 0 a un representativo juvenil.

El partido se disputó en la cancha del club Municipalidad y los seleccionados desplegaron todas sus virtudes en el marco de un buen espectáculo.

El conjunto juvenil sólo opuso resistencia en los primeros quince minutos y después debió resignarse ante la superioridad técnica y física del ganador.

En total se jugaron 80 minutos, en dos tiempos de 40 cada uno, con el fin de exigir progresivamente a los titulares argentinos en la parte atlética.

RICARDO ZUNINO A LONDRES

Demostrando un marcado optimismo y gran esperanza en lo que puede realizar durante el próximo Campeonato Europeo de Fórmula 2, viajó rumbo a Londres el corredor sanjuanino Ricardo Zunino, quien conducirá un March oficial equipado con motor BMW durante la temporada automovilística de Fórmula 2 que se iniciará el próximo día 27 en Thruxton, Inglaterra.

Zunino viajó por vía aérea desde el aeropuerto internacional de Ezeiza acompañado por su manáger y director técnico del equipo que lo asistirá en Europa, Héctor Staffa.

Antes de abordar el avión, el corredor sanjuanino manifestó que **"la experiencia adquirida durante 1977"** le servirá de mucho, especialmente en lo que hace al conocimiento del medio en que se desenvolverá, de los circuitos, los autos, etcétera.

Zunino integrará el equipo oficial de la casa inglesa March junto al italiano Bruno Giacomelli, el inglés Tim Wilkimson y el alemán occidental Marc Surer.

Como se recordará, Zunino ya intervino el año pasado en los campeonatos europeos de Fórmula Dos. Su trabajo, en esa oportunidad, mereció el elogio de muchas escuderías europeas, estadounidenses e inglesas y le posibilitó este año ser contratado por el equipo oficial March.

♦ EN EL EQUIPO MARCH

Algunos observadores estiman que la actuación de Zunino para 1978 puede convertirse en "revelación" y que pronto su nombre pasará a integrar la cartelera de los famosos pilotos de la categoría.

Por otra parte, los directivos de la firma March, según trascendió, tienen puestas sus esperanzas en e ltrabajo del joven piloto argentino.

En Londres, se supo, elogiosos comentarios fueron dados a publicidad en relación con el viaje y la próxima incorporación de Zunino a esa escuderia. Sin duda, las miradas están puestas en él.

Tenis Europeo

SAVIGNANO SUL RUBICONE, Italia, 5 (EFE). — España, al derrotar a Noruega por 3 a 0 se clasificó para disputar con Italia la finalísima de tenis por la copa europea en marzo próximo en Vittorio Veneto.

El resultado se obtuvo después que Gil derrotó a Blix por 6-3, 2-6 y 9-7, que Soler superó a Tisthammer por 6-2 y 6-3 y que la pareja Hidalgo-Soler se adm- 6-4. Por su parte, el equipo judicó el dobles por 7-4 y italiano superó también por el mismo resultado (3-0) a la selección juvenil de Suiza.

Hoy se disputarán los últimos dos partidos de cada encuentro, pero aún perdiéndolos, Italia y España no se verán comprometidas.

CABAREY
El lugar mágico de Bs. As.
Salón Dorado
COMO EN LAS GRANDES CAPITALES DEL MUNDO
SEXY REVISTA MUSICAL
Inclitante, atrevida, íntima
Solo encontrará la compañía de su agrado
CRAZY HALL
María Rosa y Julio Rodolfo • Rosarito Reyes • Pochi y Susana • Marita Canal
VEDETTES
GRACIELA AMOR
AGO FANCETTI
Marlene Acosta • Liliana Godoy
La mulata de ébano
MODELOS
Norma • Blanca • Zulma • Isabel
Stella • Perla • Betty
BAILARINAS
María Elena • Raquel • Elizabeth
Ana • Elida
STRIP TEASE
Lucy Doral • Marita Vera • Selva Dual
Argelia • Jorgelina • Lourdes
REVESTERIL SHOW
Carmen Bustamante • Celia Castillo
Coreógrafo: Próspero
Dirección musical RUDY Y SU ORGANO
1er. show: 22 hs. Domingos abierto.
MARCELO T. DE ALVEAR 628
(Esq. Florida) Tel. 32-8060/4216
22 a 4 hs.
REFRIGERACION

BACHILLERATO ACELERADO
(Resolución 3052/72 y 3170/73 del Ministerio de Cultura y Educación)
Para mayores de 20 años con ciclo primario aprobado.
DURACION DEL CURSO COMPLETO: 1 AÑO
INSTITUTO ARGENTINO DEL ADULTO
SARMIENTO 1546 - CAPITAL H. YRIGOYEN 3765 - LANUS

EL PAIS REQUIERE TECNICOS... NOSOTROS FORMAMOS LOS MEJORES
MECANICA AUTOMOTRIZ
ELECTRICIDAD DEL AUTOMOVIL - BOBINAJE
PLOMERIA - GAS - RADIO - TV COLOR
CENTRO: LAVALLE 442
AVELLANEDA: 9 DE JULIO 8
CONSTITUCION: BDO. DE YRIGOYEN 932
QUILMES: ALVEAR 630
ESCUELAS ARGENTINA
GRATIS: EL ALUMNO RECIBE AL INICIAR EL CURSO MATERIAL DIDACTICO.

PRIMERA NOTA: CERO

•Hubo Silbidos Para la Selección

MAR DEL PLATA, 5 (Especial para CRONICA). — Este empate de anoche de la selección argentina de fútbol, que se prepara para el Mundial, con un combinado de jugadores uruguayos, que no representaron oficialmente a su federación, dejó un saldo inquietante, ya que por lo menos se suponía que un conjunto con casi 4 años de preparación, como el que dirige Menotti, debía mostrar alguna superioridad sobre este improvisado combinado oriental, que como confesó el zaguero Salomón, "¡Se formó hace tres días!". Digamos ante todo que ocurrió lo que pasa siempre que un conjunto que tiene pesada responsabilidad se mide con otro que no la tiene. Pero a pesar de eso, **nada mostró el team argentino que mereciera ponderación**, porque fue inseguro, inconexo, sin efectividad e indeciso en todo momento. Claro que esto no sorprende porque hace tiempo que la formación de la AFA nos tiene habituados a esta performance. No estuvo ni mejor ni peor que otras veces. Se repitió ya en sus deficiencias que aparentemente son endémicas, pues son las mismas fallas de todo el fútbol argentino actual.

♦ LOS ORIENTALES

El combinado oriental cumplió una táctica adecuada, derivada de lo improvisado de su creación, y también del tono actual del fútbol de Montevideo. Es decir que buscó defenderse y hallar ventaja en el contraataque y casi lo consiguió, porque en la segunda parte, con el arco de Fillol libre, la pelota impulsada de "emboquillada" por Morena salió demasiado alta. Hubiera sido una contrariedad no totalmente injusta, pues hubiera premiado al equipo que tuvo mejor propensión al fútbol combinado. El éxito de los orientales —porque no puede llamársele de otro modo aunque el marcador estuvo intacto— se debió a la competente zaga, en que se lució Salomón, a quien ya vimos en pareja con Jáuregui jugando por Defensor en la Libertadores. Su serenidad, su salida oportuna, su rechazo, hacen recordar por momentos a aquel gran back oriental, William Martínez, con lo cual está hecho su mejor elogio, y arriba fue Alzamendi el más incisivo, flotando Morena, que no pesó mayormente.

♦ LOS NUESTROS

Nos hemos referido antes al equipo visitante, porque naturalmente el de la AFA, por su destino, debe ser más estudiado. Ante una defensiva intermitente y sin mucho apoyo hubo baches inexcusables ante la valla de Fillol, surgidas de la evidente incomprensión entre Galván, el zaguero cordobés y Passarella, que repitió lo que hace en River.

A FALTA DE GOLES, EXPLICACIONES. Como le es habitual después del partido, Menotti habló al periodismo. Repitió que el partido "dejó un saldo positivo". (?)

irse sin ver si tiene relevo. En los medios Pagnanini que empezó bien, se vio anímicamente afectado por los silbidos que el público prodigó a la selección.

Gallego repitió su fútbol modesto, a veces cayendo con exceso el uso de la mal denominada vehemencia. Los árbitros extranjeros no tendrán la pasividad que desmereció a Ducatelli. De Botaniz aunque apremiado en su debut como internacional no estuvo debajo del nivel del resto. Arriba Houseman fue el único inquietante. Su presencia pesa siempre. Luque desconocido, pero marcado férreamente por un gran zaguero, encerrado en todo momento. A Bertoni le falta fútbol aún y Ortiz que lo reemplazó tiene un juego pasado de moda. Siempre está en el fulbito, que solo puede usarse con los rivales de nuestro medio. Además incurrió en una fea acción, al tomar de la casaca a su marcador que se le iba y tirarle por último un puntapié. Somos acaso severos con nuestra gente, porque nos duele que esté en ese nivel. Y lo que dijimos de Ortiz puede repetirse con Ardiles, que parece cree que el arco del adversario está a un costado del field. En cuanto a Villa, lució por momentos, pero en general fue intrascendente. Además hubo una punible propensión al foul en la defensa.

El partido en sí resultó de poca calidad, porque fueron mínimas las tentativas que inquietaron a las defensas. En general Uruguay pareció tener un plan de juego, que sus hombres cumplieron con tenacidad, mientras los argentinos variaban de estilo y táctica, pero jugando con lentitud exasperante, abusando de los pases a un costado y atrás, al punto que Galván que evidentemente no está para eso, fue el que apoyó con largos envíos a los delanteros.

Argentina 0 — Uruguay 0

ARGENTINA: Fillol; Pagnanini, L. Galván, Passarella, Bottaniz, Ardiles, Gallego, Villa, Houseman, Luque y Bertoni. D.T.: Menotti.

URUGUAY: Calvijo; De los Santos, Salomón, Peruena, Di Bartolomei, Maneiro, Montero Castillo, Carrasco, Alzamendi, Morena y Ocampo. D.T., Bagnulo.

Cambios: Ortiz por Bertoni (A). Unanue, Rury Rodríguez y Rodolfo Rodríguez por Maneiro, Ocampo y Clavijo (U).

Arbitro: Ducatelli. **Estadio** G. San Martín. **Recaudación:** $ 35.750.000.

MARCADOR DE JUJUY A RIVER

River sigue incorporando jugadores a su ya numeroso plantel. Un elemento joven procedente del club Gimnasia y Esgrima de Jujuy ingresó a las filas millonarias.

Se trata de **Sergio Teloni, de 18 años**, que se desempeña como marcador de punta derecha y que ha realizado la etapa de preparación junto con los demás futbolistas riverplatenses. El juvenil defensor viene precedido de mucho prestigio de los pagos jujeños, por su capacidad y condiciones para ocupar distintos puestos en la línea de zagueros.

PROXIMA PRUEBA ANTE LA SELECCION DE PERU

MAR DEL PLATA, 5 (De nuestro corresponsal). — El presidente de la Asociación del Fútbol Argentino (AFA) Alfredo Cantilo, informó anoche en el estadio General San Martín que el Comité Ejecutivo de la misma debe resolver aún si se acepta jugar frente al seleccionado de Perú los encuentros por la copa "Mariscal Ramón F. Castilla" en reemplazo de los que debían disputarse con Brasil por la Copa Roca y que fueron suspendidos a instancias de la Confederación Brasileña de Deportes (CBD). De cualquier manera Cantilo, señaló que están confirmados los cotejos amistosos frente a Bulgaria, el 29 de este mes, con Rumania el 5 de abril y ante el seleccionado de Portugal el 12 del mismo mes.

♦ ALOJAMIENTOS MUNDIALISTAS

El Comité Técnico Deportivo del campeonato mundial de fútbol, al término de sus deliberaciones, determinó los lugares de alojamiento de las distintas delegaciones que participarán del certamen mundial de junio próximo. Además, se estableció que la próxima reunión de ese organismo habrá de efectuarse en la ciudad de Córdoba, el 7 abril próximo.

SEGUN MENOTTI, EL SALDO FUE POSITIVO

MAR DEL PLATA, 5 (De nuestro corresponsal). — En una nerviosa, desordenada e improvisada conferencia de prensa que se desarrolló en un lugar de reducidas proporciones inadecuado para la ocasión, el director técnico argentino, César Menotti, dijo que más que el resultado del partido le interesaba analizar la actuación de Argentina y puntualizó que tuvo **"saldo positivo"** la actuación de la última línea y **"dificultades en la potencia goleadora"**.

Menotti fue asediado por la prensa, lo cual sorprendió al director técnico uruguayo Hugo Bagnulo, quien dijo que **"más que simples preguntas parecía un enjuiciamiento al entrenador argentino"**.

"De pronto se pudo haber ganado, pero no hubiera sido lógico. Por eso no me interesa el resultado, sino el funcionamiento del equipo al que estamos tratando de darle equilibrio", dijo César Luis Menotti.

Al ser consultado sobre las actuaciones de Galván y Botaniz dijo que cumplieron una buena actuación y destacó que el primero alcanzó buen acople con Passarella en la zona central, no obstante posteriormente declinó declarar quién había sido el jugador argentino de mejor actuación: **"sería irreverente hacer una declaración en ese sentido"**, expresó.

Menotti se mostró satisfecho por la actuación de la defensa, no así en cambio con el sector ofensivo y atribuyó las falencias al hecho de que **"no hay ritmo de partidos"**, pero también dijo que, **"con todo el ritmo de esta noche fue aceptable"**.

Sobre los próximos partidos con Perú por la copa "Mariscal Ramón Castilla", Menotti dijo que el reemplazo de Perú por Brasil, que se negó a jugar la copa "Roca" significa para Argentina **"una prueba no tan exigente"**, aunque dijo también que **"Perú puede deparar sorpresas"**.

Por su parte Bagnullo minimizó el hecho de que Argentina no hubiera jugado bien y destacó que **"otras selecciones tan poderosas como la Argentina y en circunstancias similares como las de Inglaterra en 1966 y Alemania en 1974, ante la inminencia de los juegos mundiales en sus respectivos países, produjeron también pobres actuaciones"**.

Dijo que los entrenamientos argentinos **"recién comienzan"** y que **"seguramente Menotti tendrá dudas para formar el equipo"**, por cuanto **"en un país de 25 millones de habitantes"** es muy difícil hacer la elección de jugadores y en ese sentido destacó que **"también es difícil hacerla en Uruguay, donde solo hay 3 millones de habitantes"**.

Bagnullo declaró su simpatía para el equipo argentino y pidió **"paciencia"** a los aficionados. **"Lo de hoy, no es para tirar la casa por la ventana"**, dijo refiriéndose a la pobre actuación de la escuadra local.

Sobre Uruguay dijo que **"vino a hacer su partido"**, pero **"evidentemente el protagonista, el que estaba obligado a ganar era la Argentina"**, añadió.

Finalizó diciendo que **"el resultado fue justo"** y que otra razón para no alarmarse es que Argentina **"jugó contra un rival que es respetado mundialmente por la calidad de sus jugadores"**.

EL PROMOTOR DE LAS HOJAS AMARILLAS YA ESTA EN SU ZONA

Aguarde su visita para reservar un espacio Preferencial

Le ofrecerá el mejor medio para promocionar su profesión, comercio o empresa, ya que se distribuye en forma gratuita a más de 1.300.000 hogares, negocios e industrias, ofreciéndole publicidad permanente al mejor costo y con probada eficacia.

Encontrará en ellas más de 3.500 rubros comerciales; por tal motivo, lo que usted fabrica, vende o compra tiene ya su ubicación.

No obstante, si su actividad no figura entre los mismos, abriremos ese nuevo rubro para usted.

ENTEL

Télam

RIVER PUSO SUS

El Surcoreano Aceptó un Reto

SEUL, Corea del Sur, 5 (Associated Press). — El campeón surcoreano Hong Su-Huan defenderá su corona mundial de los plumas junior de la Asociación Mundial de Boxeo (AMB) contra el venezolano Ricardo Cardona, anunció aquí la comisión coreana de ese deporte. El combate será el 5 de mayo en Seúl.

Parlov: Defensa en la Cancha

NUEVA YORK, 5 (AFP). — El yugoslavo Mate Parlov, campeón del mundo de boxeo de los semipesados (versión WBC), pondrá en juego por primera vez su título frente al británico John Conteh, el 17 de junio próximo, en Belgrado, anunció el promotor Bob Arum.

El encuentro será televisado directamente a varios países de América Latina, Europa y a Estados Unidos.

El escenario del combate será el estadio de fútbol del Estrella Roja de Belgrado, con capacidad para 135.000 personas.

Parlov, de 29 años de edad, que ganó la medalla de oro en los Juegos Olímpicos de Munich, se convirtió en campeón del mundo de los semi pesados al derrotar al argentino [illegible] Cuella el 7 de enero pasado.

El británico Conteh, de 27 años de edad, fue titular de la corona de la categoría hasta mayo del año pasado

Saporiti, sin titubeos, va a la marca de H. López que ya domina la pelota.

TODO FUE "MILLONARIO"

El juego fue todo para River. Hizo su fútbol y el gasto. Sin embargo, el resultado de la primera etapa (1 a 1), fue bastante amarete para los "Millonarios" que merecieron mucho más. Por lo menos ir ganando cómodamente. No fue así por el simple hecho de que Argentinos Juniors defendió muy bien. Con hombres altos impedía las intentonas de cabezazos de Marchetti. Pero los rojos no se preocuparon mayormente por crear. En esta etapa una sola vez llegó con peligro y allí logró el empate.

Bien [illegible] más inteligente y de fútbol claro. Cuando [illegible] encontraba [illegible] peligro. Así este equipo se puso en ventaja [illegible] López, [illegible] después [illegible] del [illegible] que la pelota le pasara por debajo del cuerpo a Munutti.

Y todo siguió igual en la segunda etapa, es decir con River siendo dueño del juego ante un rival sin ambiciones ni efectividad. Se conformaba solamente con abroquelarse atrás y defender. Así llegó el segundo gol de J. J. López y el 2 a 1 tranquilizó a los riverplatenses que cometieron el error de centralizar mucho el juego y usar algunas veces el pelotazo largo y a la "olla".

El partido en líneas generales solo mediocre, con un equipo que hizo algo —River— y otro que no intentó nada.

Justo Vencedor

RIVER 2 ARGENTINOS 1

RIVER PLATE: Delménico; Perfumo, Saporiti, Azzolini, Merlo, Rodríguez, P. González, J. J. López, Marchetti, Alonso y Coscia. A.S.: Tocali. D.T.: A. Labruna. S.C.: H. López, Lonardi, Sabella y Galletti.

ARG. JUNIORS: Munutti; Pellerano, Minutti, Carrizo, Di Donatto, Milani, J. López, Fren, Premici, Giordano y Ovelar. A.S.: Leopardo. D.T.: V. Spinetto. S.C.: Cerrutti, Bianchi, García y Fabret.

Goles en el primer tiempo: 35m. J. J. López y 45m. Ovelar (de penal).

Gol en el segundo tiempo: 33 m. J. J. López.

Cambios: Lonardi por Rodríguez (RP); Bianchi y García por Ovelar y Giordano (RP).

Incidencias: Fue expulsado Pellerano.

Arbitro: E. Melidone **Cancha:** Huracán.

Recaudación: $ 6.813.600.

Tarde de sol y retorno del fútbol grande; la fiesta del pueblo presente. Otra vez el grito de gol en una nueva edición del Campeonato Metropolitano. El hincha estaba de fiesta junto al equipo de sus amores. River Plate y Argentinos Juniors, con algunas caras nuevas, iniciaban el largo camino en busca del título especialmente el equipo "Millonario", más acostumbrado a codearse con la fama.

Y con esas ganas de jugar comenzaron ambos conjuntos, con juego parejo y sin muchas marcas apretadas. Es decir, que se dejaba jugar con cierta libertad lo que, indudablemente favorecía al espectáculo.

◆ PRIMER TIEMPO

Los primeros minutos fueron parejos y atrayentes. La pelota circulaba con rapidez. 7m. Coscia eludió a Carrizo pero este le hizo foul. Lo ejecutó Coscia, pelota para Alonso, jugada de lujo pero Di Bonato logró despejarlo.

Luego, sobre los 10 m. Pellerano le cometió falta a Marchetti. Tiró Alonso la pelota, rebotó en el travesaño y Milani alejó hacia un costado. Casi, casi llega la apertura del tanteador.

Jugaba mejor River. La superioridad partía desde su medio campo, donde se hicieron frecuentes los encuentros entre Alonso y J. J. Lòpez, en especial aquél, que mostraba su creación. Así estuvo este equipo mucho más cerca del gol, haciendo merecimientos para ello. Argentinos Juniors, muy limitado. No tuvo salidas desde su campo y solo explotaba el contragolpe aislado, pero no llegaba hasta Delménico. Se intentaba por el lado de López, veloz, pero Saporiti lo marcó con bastante acierto. Así, el panorama del juego todo en un tono mediocre.

Iban 14m cuando rechazó deficientemente Milani, recibió la pelota J. J. López rematando fuerte y bajo al palo derecho, pero Munutti con buena estirada neutralizó el peligro.

Sobre los 25m se hizo de la pelota J. J. López que entregó para Alonso, devolución

Para evitar el golpe, pega un salto Alonso y las piernas de Pellerano se van al vacío. Más atrás observa todo Di Donatto.

INICIALES: J. J.

"Mapuche" Bravo

inmediata, sorpresivo remate de J. J. y la pelota se fue apenas por sobre el travesaño. River seguía llegando más hasta el fondo. En cambio, su adversario apenas si podía pasar la mitad de cancha.

¡GOOOL!
35 m., J. J. LOPEZ
River lo estaba mereciendo con amplitud. Gran jugada de Alonso que eludió a Carrizo, pase para Marchetti, centro, remate de J. J. López y pelota a la red.

Esta conquista riverplatense entonó más a este equipo pero en una jugada sufrió un golpe en la cara el jugador Horacio Rodríguez ante una infortunada "chilena" de Milani. El debutante jugador de River fue llevado a los vestuarios comprobándose que tenía fractura del tabique nasal.

Siguió siendo River el mejor, pese a una leve reacción con tibias intentonas de Argentinos Juniors. A los 40m casi llega el segundo. La pelota se le fue por abajo a Munutti, se sorprendió Pedro González y no pudo rematar al ser despojado por un defensor.

¡GOOOL!
45 m., OVELAR
Cuando menos se esperaba llegó el empate. Se iba Jorge López dentro del área y Saporiti lo "faule6". Penal. Ejecutó Ovelar con fuerte tiro: 1 a 1.

♦ SEGUNDO TIEMPO

Se hizo más evidente el dominio de River Plate. El juego, por momentos fue un monólogo. Sin embargo le costaba a este equipo llegar al gol, es que su adversario marcaba muy bien. A los 2'm Marchetti entregó para Alonso que escapó a la marca de Pellerano, luego remató saliendo el esférico apenas desviado.

Y a los 5m fue expulsado Pellerano por foul a Marchetti. El tiro libre lo ejecutó J. J. López y Munutti, con gran esfuerzo, pudo desviar al corner. Gran salvada.

Una de las pocas jugadas de emoción llegó a los 22m Alonso en posición adelantada, se llevó la pelota, Fren lo derribó. El árbitro dio penal pero viendo que un linesman estaba con el banderín en alto, lo consultó y anuló la infracción de penal. Reconoció que existió offside, de Marchetti. Se hizo ms á intenso el dominio de River.

¡GOOOL!
33 m., J. J. LOPEZ
Lo que tanto merecía River por su mejor juego, llegó en buena acción de Pedro González que escapó por derecha e hizo centro. Cargó J. J. López.

Ya más tranquilo River siguió dominando y demostrando mejores virtudes. Su rival sin muchas ambiciones. Sobre los 42 m. un remate de Marchetti llegó a la red pero quedó invalidado por un evidente offside de Pedro González. Así se llegó al final de un partido que le fue netamente favorable a River Plate.

El Beto Alonso, que resultó el mejor jugador de River, evita la marca fuerte de Pellerano.

POCO EN SAN MARTIN

• Chacarita y Banfield Mostraron que Aún les Falta Armarse

Apenas iniciado el encuentro Corvo dio a Santillán y éste aprovechando un adelantamiento de Vivalda remató con fuerza. El número 1 de la casa se lanzó en procura del balón, alcanzando a levantarlo por sobre el horizontal. El tiro de esquina que efectuó el mismo Corvo no trajo consecuencias.

Ante esta incisiva acción, el dueño de casa también hizo la suya. Carballo luego de recibir el balón en medio campo eludió a Logatto y remató desde unos 25 metros con inusitada potencia. Anniello con mano derecha lanzó el lesférico al corner, que ejecutado por el retornado Newman no trajo consecuencias.

En la réplica, Cáceres, juega la pelota con Corvo, que elude a Maletti, rematando con fuerza, pero Vivalda intercepta en buena forma. Corrían 15 minutos, cuando la visita ve frustrada la obtención del gol.

Corvo, a la sazón por la izquierda —el lugar más flojo defensivamente— cruzó largo a Santillán, que le devuelve la gentileza; ante el peligro Vivalda abandona la ciudadela y se lanza a los pies del delantero albiverde, cometiendo foul.

Ejecuta la pena Mori, en forma de centro, elevándose Santillán sobre Pena y aplicando un cabezazo a la pelota, que rebota en el travesaño, cuando la chance del guardavalla local era nula.

Hasta aquí partido parejo, con dominio alternado, aunque la visita es muy peligrosa en los contragolpes.

Pero luego de los 30 minutos el trámite del encuentro decayó en forma notoria. El cansancio hizo presa de algunos elementos que no tuvieron piernas ni ideas para desarrollar el juego. Los últimos 15 minutos fueron muy flojos, no hubo pues emoción en las áreas, ya que el juego se sitió al medio campo, con jugadas enredadas carentes de interés. El resultado con que finalizó la etapa, refleja la falta de fortuna en el trámite final, todo esto claro está en los primeros 30 minutos, pues de los últimos 15... mejor olvidarse

CHACARITA 1 — BANFIELD 1

CHACARITA JUNIORS: Vivalda; Pena, H. González, Carballo, Maletti, Abatte, Astudillo, Vilasanti, Ischia y Newman. A.S.: Bressan. D.T.: Perfecto Rodríguez. S.C.: Lavoratto, Recúpero, Alberto Gizzi y Alarcón.
BANFIELD: Anhiello; D'Angelo, Volk, Mori, Logatto, Sotelo, Cerqueiro, Corvo, Santillán, Cáceres y M. A. González. A.S.: Bagliano. D.T.: Angel D'Accorso. S.C.: Ruiz, Branli, José Lodico y Delarroca.
Goles en el segundo tiempo: 14m. Corvo (B); 23m. Pena (Chacarita Jrs).
Cambios: Delarroca por Cáceres (B); Recúpero y Alarcón por Vilasanti y Carballo (Ch. Jrs.).
Recaudación: $ 3.590.370.
Arbitro: Miguel Angel Comesaña **Cancha:** Chacarita Jrs.

♦ SEGUNDO TIEMPO

Con las mismas características que el primer tiempo, empezó la etapa final. Chacarita pretendió abroquelar a su rival en el área con jugadas complicadas, y su rival mediante el contragolpe resultó ser el más peligroso.

En 4 minutos, la valla defendida por el ex salorencista Anhiello, pasó por tres momentos sumamente angustiosos, ante remates de Astudillo, Abate e Ischia.

Sobre los 8 minutos un error garrafal del señor Comesaña, de buena actuación, privó a la visita de un gol legítimamente logrado.

14 minutos y... EL TALADRO AGUJEREA: Hermosa pared entre Santillán y Corvo, y cuando éste es habilitado, elude a Vivalda, y con tiro bajo pone en ventaja al conjunto de Banfield.

Chacarita se siente tocado y se lanza con todo en procura de la igualdad; Banfield en cambio sigue con su juego del contragolpe.

CHACARITA... PONE TIERRA: Logatto en su afán de despejar, comete foul al movedizo Astudillo; ejecuta la infracción este último con pase a Pena y su furibundo remate termina en la red lejos del alcance de Anhiello; van 23 minutos.

Ante esta igualdad, y el excelente trabajo de Recúpero, Chacarita se afianzó aún más en el dominio del terreno, pero eso sí Bánfield con el contragolpe se había convertido en un conjunto muy peligroso. El resultado es justo, aunque el leve predominio de Chacarita, hubiese merecido otra fortuna, ella iría en desmedro del buen trabajo de la visita.

Nuevamente Alí intentando el desborde por la derecha. Osvaldo Pérez no podrá controlarlo. La defensa roja tuvo fallas.

UNION, ENDIABLADO

Textos y telefotos exclusivas de nuestros enviados E. Markarián y M. Cantelmi

La habilidad de Bochini. En el suelo Telch. Lo puró Regenhardt.

UNION 2 INDEPEND'TE 1

UNION: Irusta; Jauregui, Regenhardt, H. López, Telch, A. Merlo, Alí, Rossetti, O. V. Trossero, Ribecca y Salas. A.S.: Pumpido. D.T.: Ignomirielo. S.C.: Mazzoni, Pitar, Sánchez y Casaccio.

INDEPENDIENTE: Pogany; Villaverde, O. Pérez, Lencina, Keosein, Novoa, Britez, Biondi, Outes, Bochini y Magallanes. A.S.: Nocitto. D.T.: Pastoriza. S.C.: Salzano, Regolino, Leone y Arrieta.

Goles en el primer tiempo: 12m. Regenhardt (U); 44m. Brites (I).

Gol en el segundo tiempo: 12m Trossero (U), de penal.

Cambios: Sánchez y Pitarch por Ribecca y Salas (U); Arrieta y Leone por Brites y Biondi (I).

Incidencias: Expulsado Novoa (I) a los 2m del S. Tiempo.

Recaudación: $ 5.718.720.

Arbitro: C. Coradina. **Cancha:** Unión.

Desde el comienzo Unión sentó las bases de un mejor accionar. Su juego del medio campo, con salida clara y buscando la apertura por las puntas, le posibilitó un accionar fluido a la vez que le complicó la marca de los "rojos".

Naturalmente, que la ausencia de algunas figuras de Independiente resquebrajó en gran parte el bloque defensivo y en especial de su medio campo. De esta manera, a poco que transcurrieron los minutos, Unión se adueñó de la iniciativa con el buen trabajo de Telch, Rossetti y Ribecca, en un constante diálogo que buscó siempre el desborde por las puntas, explotando las llegadas de Salas y Alí.

Esta fórmula de los unionenses desnudó algunas falencias defensivas de la visita, desdibujado ya en su andar por el mediocampo.

No extrañó, entonces que, sobre los 12 minutos de juego, Unión se hiciera presente en el marcador por medio de Regenhardt, justificando con ello su mejor dominio del campo y su cohesión de mejor equipo, que imponía el ritmo de las acciones y la monopolización del juego.

Con el gol, Independiente, lógicamente impactado, trató de corregir defectos y ordenar su salida, pero debió luchar con la complicidad de una defensa que no se enderezaba ni en la marca ni en el anticipo, mostrando cierto desorden en la falta de habilitaciones al pie o de algún volante lanzado para acompañar, quedando Outes, solitario y a merced de Jauregui, Merlo o Telch.

De esta manera, la visita no lograba la coherencia necesaria, mostrándose los "tatengues" como el equipo más ordenado, con cierto peso ofensivo que siempre complicaba a la última línea defensiva de los "rojos".

Y fue, precisamente, cuando Unión se queda en un planteo especulativo, al sorprese el visitante con la obligación de ir a buscar la igualdad, que nadie extrañó que Britez alcanzara el empate sobre los 44 minutos de juego ante un quedo de la defensa local.

Premio excesivo para Independiente, si tenemos en cuenta que sobre 45 minutos de este tiempo, solo logró llegar en forma ordenada en el último cuarto de hora.

♦ SEGUNDO TIEMPO

El inicio de esta etapa volvió a mostrar a Unión con la misma predisposición ofensiva que luciera en la etapa de apertura y, como un calco anterior, nuevamente desdibujado a Independiente.

De entrada, la visita apeló al cambio de Arrieta por Brites, tratando de buscar mayor penetración, pero la exclusión de Novoa, ya amonestado, por codazo a Trossero, dejó a los "rojos" con diez hombres y le complicó todo su esquema.

Unión, animado por el deseo de hacer mejor las cosas y de jugar sin ataduras, buscando el desequilibrio del marcador, obligó a la visita a agruparse en el fondo y tratar de conservar el empate y sorprender con el contragolpe.

Sin embargo, el local realiza un atinado cambio, sale Ribecca y entra Sánchez, un chico de 17 años que cambia la fisonomía del medio campo local, ya que siendo totalmente ofensivo coloca a Unión en un constante martilleo sobre la valla de Pogany.

Y la justicia llega para Unión en forma de segundo gol, sobre los 12 minutos, cuando Trossero, un peligroso ariete, se sitúa solo ante Pogany y éste lo derriba para evitar el gol, cometiendo un penal que convierte el mismo Trossero.

Justificado triunfo el de Unión, porque fue el premio a un equipo animado por el deseo de hacer, con una definida vocación de jugar y ganar, en contrapartida de la desteñida labor de Independiente.

AL FINAL, ¡QUILMES!

• Con un Gol de Agonía

SAN LORENZO 1 QUILMES 2

SAN LORENZO: Mendoza, Ruiz, Luppo, Villar, Marangoni, Gette, Lorea, Collavini, M. Rizzi, Baigorria, Barufaldi. AS. Cousillas. DT. Roberto Resquin. SC.: Verdecchia, Cristofanelli y S. Rizzi.
QUILMES: Palacios, Zárate, Milozzi, Recavarren, Rando, Medina, Echauri, Salinas, Andreucci, Milano, O. Gómez. AS. Wenner, DT. Caballero y López. SC. Cicogna, Carriso, Bianchini, Paruzzo.
Goles: S-T. 23' Marangoni (SL), 37' y 44' Andreucci (Q)
Cambios: ST. 14' Simaldone por Barufaldi en San Lorenzo y Paruzzo y Bianchini por Gómez y Milano en Quilmes.
Arbitro: Claudio Busca. **Cancha:** San Lorenzo.
Recaudación: $ 7.562.800.

Los primeros minutos del partido mostraron un juego sumamente enredado, ya que Quilmes dispuso de mucha gente en medio campo; allí estaban Echauri, Salinas y Rando los que contaban también con el aporte de Omar Gómez, quien bajaba para armar la salida desde el medio campo. San Lorenzo de Almagro por su parte cayó en la telaraña que le tejió el equipo "cervecero" y no tuvo salida clara para su juego, que de entrada se mostró más incisivo que el de su rival. Baigorria y Collavini de los "azulgranas" intentaron ordenar en mitad de cancha, pero la superioridad numérica de su rival impidió que esto no quedara más que en intenciones. La primera jugada de riesgo fue para la valla de San Lorenzo de Almagro la que se salvó providencialmente al desviar Andreucci el remate final cuando estaba en inmejorables condiciones para definir.

San Lorenzo nasta promediar la primera etapa no encontró la manera de salir del ahogo al que lo sometía su rival, que marcaba a presión a sus delanteros, impidiendo que recibieran libre de marcas las pocas pelotas que podían aportar los mediocampistas a la gente de vanguardia.

Los últimos 10 minutos de la primera etapa, mostraron un repunte de los "santos", pero más que a méritos propios, obedeció a un "parate" de la gente quilmeña.

Se adelantaron Marangoni y Baigorria en San Lorenzo y al equilibrar la zona de mitad de cancha, permitieron llegar con posibilidades a la valla de Palacios, pero sin inquietar mayormente al guardameta.

♦ SEGUNDO TIEMPO

El comienzo del segundo tiempo mostró el mismo nivel discreto que caracterizó a la primera etapa, pero con un San Lorenzo de Almagro más adelantado en la cancha, merced a la labor de sus mediocampistas entre los que se destacaba Marangoni. Recién sobre los 15 minutos Quilmes experimentó una levantada en la cual Andreucci y Salinas tuvieron un papel preponderante.

No obstante esto no fue óbice para que los "gauchos de Boedo" impusieran su labor, la que se vio concretada cuando sobre los 23' Marangoni convirtió un tiro penal para su equipo. El gol, contrariamente a lo esperado sirvió como acicate paar la gente "cervecera", la que se volcó masivamente al ataque, siendo Andreucci el encargado de convertir el tiro penal que el árbitro Camilo Busca sancionará contra San Lorenzo de Almagro al derribar Gette al mismo jugador dentro del área.

De allí en más, creció nuevamente Quilmes que aprovechó la sorpresa de San Lorenzo para llevar nuevas y peligrosas cargas.

El gol del triunfo para Quilmes lo conquistó también Andreucci, quien aprovechó un pase en profundidad de Echauri, luego de una brillante jugada personal.

Gette interceptó, molestado por Medina, un centro que también espera Lorea.

No prosperará la intención de Lorea por cabecear el balón que rechazará la defensa quilmeña. Miran Palacio y Marangoni.

EL PRIMER GOL

Roberto Marcelo Salomone volvió al club que lo llevó a la fama y para celebrarlo no tuvo otra idea más feliz que lograr el primer gol del campeonato para su equipo: Atlanta, frente a Newell's.

Recordamos que Salomone luego de dejar la entidad de Villa Crespo actuó en Racing, Ferro, luego militó en el fútbol azteca con singular éxito. Volvió a nuestro país el año pasado, jugando en el Campeonato Nacional para Atlético Tucumán, ratificando una vez más sus condiciones de goleador.

Como dato curioso podemos acotar que es la segunda vez que un jugador de Atlanta convierte el primer gol del campeonato. En 1970 Cano, ahora en España, venció a Fillol, en ese entonces arquero de Quilmes.

DOS TECNICOS, UN SOLO OBJETIVO: NO PERDER

Boca estuvo mejor en un comienzo, pero levemente. Vélez se adhirió a un plan lógico, como era de esperar por ser visitante e importante no perder. Pero el partido no logró levantar su bajo nivel en ningún momento y se mantuvo sumergido en la mediocridad. Es que en los volantes de ambos lados faltó la puntada inteligente y astuta para llegar y para el impulso del ataque. La misma falta de claridad del juego dio motivo a fricciones, que fueron más netas entre Salinas y los defensores de la visita. Pero de tanto en tanto un disparo de Bordón o una entrada de Castro —que perdió una inmejorable opción— levantaban el decaído ánimo de las hinchadas. Pero como un leve soplo de fresca brisa en una tarde de sol africano.

Claro que todos esperaban que en algún momento Boca o Vélez levantasen su rendimiento y mostraran el esperado tono futbolístico de dos divisas de primera línea.

Aunque Boca fue el más tesonero y el que buscó más el gol, resultó al final que fue Vélez, por intervenciones en cada caso de Castro, el que tuvo las dos oportunidades más firmes de abrir el marcador. Y pasó así que en un partido en que las delanteras no lucieron por destrabadas, indecisas y pobre técnica, consiguieron lucirse en cambio los dos guardavallas y así tanto Gatti como Falcione, sin gran trabajo, fueron lo más destacable del partido. Repetimos que el partido no fue un match de jerarquía.

Consigue Veglio aplicar un fuerte cabezazo a la pelota en medio de un borbol

BOCA-VELEZ: D

Queda Zanabria en el suelo y Artico contiene así su ataque.

• Partido Reñido y con Marcas qu

BOCA 0 — VELEZ 0

BOCA: Gatti; Sa, Bordón J. M. Suárez, Suñé, Mouzo, Salinas, Ribolzi, Veglio, Zanabria y Saldaño. A.S.: Rodríguez, D.T.: Lorenzo. S.C.: Squeo, J. Benítez, Salguero y Pavón.

VELEZ: Falcione; Jorge, Scandon, Virgalito, Larraqui, Artico, Castro, Iervasi, Roldán, Aloi y Baldi. A.S.: Bartero. D.T.: Cavagnaro. S.C.: Mehmed, Retondi, D. García y Geoffroy.

Cambios: En Boca Juniors, Benítez por Ribolzi, y Salguero por Salinas y en Vélez, Geoffrey por Aloi.

Arbitro: J. Romero — Cancha: Boca.

Recaudación: $ 17.294.400.

Había un interés superior en la tribuna. La gente de Boca esperaba ver si el equipo reaccionaba de las últimas performances, en partidos extraoficiales, y en la de Vélez que pasaba con el debut de Artico, el cordobés que vino de River y como andaban los reemplazantes de Malaquin y Veglio. Claro que también en Boca había reemplazos como Suárez por Pernía, Bordona por el "liberado" Tarantini, Salinas sobre la punta derecha de la delantera, y en la izquierda el bienvenido Salinas. No todas novedades, pero sí un equipo distinto para la iniciación de esta temporada oficial. Pero público solo en regular cantidad. Es que los precios se hacen sentir y si eso pasa al comienzo del torneo, ¿qué pasará luego?

♦ PRIMER TIEMPO

La primera jugada correspondió realizarla al piloto del conjunto visitante. Llevaba el balón Castro, pero la rechazó oportunamente Mouzo. Por unos instantes el balón quedó en el medio campo y al alejar Artico, envió el esférico fuera del field. Casi enseguida Salinas cometió un foul contra el ex riverplatense y se cortó así un ataque de Boca.

Después Mouzo apoyó a Zanabria, que tiró la pelota al medio, donde intentó alejar Scadon, pero consiguió hacerlo Jorge. Muy poco seguro los primeros pasos en ambos equipos, pero Boca parecía más tranquilo. Pero fue Vélez a los cinco minutos, el que motivó el primer momento de riesgo, pues Castro aprovechó una falla de Mouzo, que pasó mal la pelota atrás, y quedó ante Gatti que salió decidido y pudo frustrar lo que parecía una jugada decisiva.

Al interponerse Virgalito a un ataque de Saldaño, cedió el primer córner del partido, que no tuvo consecuencias. Después se notó una fricción entre Salinas e Iervasi, que no fue percibida por el árbitro. El juez amonestó luego al volante de Vélez Sársfield.

Bordón, luego, contuvo el balón que en forma cruzada había proyectado Larraquy y la acción fue al otro sector donde despejó Scandon. El juez era impreciso por los dos equipos y el partido se mantenía en un nivel técnico mediocre.

Más tarde Artico, muy activo, contuvo a Veglio y después Zanabria entregó el balón a Saldaño, pero Veglio que se desplazaba por la derecha quedó en posición de off-side. Bordón muy atento cortó en seguida un ataque local y pasó el balón a Ribolzi que fue objeto de foul por parte de Larraquy. El tiro libre la dirigió Suñé y Zanabria entró con decisión, pero su tiro final, desde muy buena situación, resultó desviado.

Al promediar el período inicial Suárez apoyó a Suñé, que se adelantó por el medio del campo y el balón fue a Ribolzi y luego a Salinas, hasta que rechazó Artico, cuyo shot hizo salir la pelota de la cancha.

Una "levantada" de la pierna de Suñé contra Roldán motivó un tiro libre, que dirigió Virgalito, pero que no influyó en el juego. El partido seguía sin lograr atracción, por la falta de precisión de los pases, pero había instantes de emoción, como cuando Bordón hizo un inesperado disparo contra el arco de Vélez Sársfield, pero Falcione consiguió detener con presteza.

Por momentos Boca Juniors aparecía firme y un pase de Zanabria a Saldaño hizo que Jorge incurriese en foul para cortar el ataque; cerca del área hubo por ello un tiro libre de Bordón, rodeado de alta expectativa, pero no hubo ulterioridades, pues el balón fue rechazado por la zaga de Vélez Sársfield.

Otro tiro de esquina, se produjo esta vez contra la valla de Boca Juniors y lo ejecutó Castro, pero primero Mouzo y luego Gatti alejaron el riesgo; otro tiro libre, esta vez ejecutado por Saldaño, pero Jorge interceptó el balón, completando Larraquy.

Ya, pasada la media hora, Sa se lucía al anticiparse a una entrada de Roldán.

ón de jugadores, pero desviado.

Otra vez en acción la tenaz defensa de Vélez, con Jorge y Artico, nueva zaga, muy decidida.

EUDA DE GOLES

e Anularon Todo

En el otro lado Saldaño disparó de volea y se lució Falcione. Veglio y Zanabria hicieron entonces un intento que frustró Artico, el más destacado defensor visitante a esta altura. Sobre los 35 m. se destacó Gatti al contener un disparo de Castro.

Los últimos momentos del primer tiempo, no mostraron otra faz de juego. Por el contrario se acentuaron las imprecisiones, más activo Boca, pero muy decidido se mostraba Vélez en sus espaciadas incursiones. El visitante cuidaba su defensa y por largos instantes solo Roldán y Castro quedaban arriba. Algunas fricciones empañaban el juego y se llegó al descanso con el score intacto.

◆ SEGUNDO TIEMPO

Al reanudarse el juego se advirtió que Vélez hacía un cambio entrando Geoffroy por Alol. De entrada Boca apuró y el delantero Veglio hizo salir el balón de un cabezazo, rozando por encima el travesaño. Pero Iervasi respondió con un disparo, ante el cual se arrojó tarde Gatti, pero la pelota salió rozando un ángulo de la valla boquense.

Proseguían las fricciones, notándose que Boca acentuaba su afán. Un anda de Gatti sobre el borde del área a los 10m de esta etapa, y un tiro libre de Baldi, pero rechazó Sa. Luego se fue Bordon y tiró al medio, pero salió Falcione y consiguió la pelota.

Otra vez Salinas con Artico en un duelo personal y foul del boquense, y entonces un free kick sin mayor efecto. Rebote cerrado y aglomeración de jugadores en el medio del field, hacían frecuentes los encontrones y enredado el juego. A Geoffroy en una de ésas le mostraron la amarilla.

Se animó algo el juego en la última parte del partido y por lo tanto más serias las bruscuedades. En busca de mejorar su rendimiento cambió Boca a Riboldi por Benítez y a Salinas por Salguero. Pero Vélez ante la mayor ofensiva de Boca se abroqueló y estando el rival con el frente achicado, porque no tenía puntero en la izquierda, pareció ese sector de la visita inexpugnable un remate de Benítez apuró a Falcione, pero logró contener el balón.

Así, sin mejorar se llegó a los minutos finales del cotejo, ya pensándose que solo por casualidad pudiera abrirse el score, pues era realmente decepcionante en general la labor de los dos conjuntos. La decepción fue evidente en la tribuna ante este cero a cero.

Vélez mostró una cerrada defensa por momentos y aquí se lució Jorge en una eficaz tapada.

FORNARI LOS "PINCHO"

PIPINO GANO FRACTURANDO

LOS ANGELES, California, EE. UU., 5 (EFE). — El boxeador mexicano Pipino Cuevas retuvo ayer (0.30 hora) el título mundial de los welter, versión Consejo Mundial de Boxeo (CMB), al derrotar por KO en el décimo asalto al norteamericano Harold Weston.

El campeón, de 20 años, alcanzó a Weston con "jabs" de izquierda, golpes directos al cuerpo y combinaciones de izquierda y derecha en los primeros asaltos.

En la tercera vuelta, un golpe leve abrió una herida sobre el ojo derecho de Weston y su ojo izquierdo comenzó a hincharse. Pero el retador, de 25 años, comenzó a llegar al cuerpo de Cuevas con "jabs" de izquierda y golpes directos al cuerpo.

Los dos púgiles intercambiaron golpes en el cuarto round, en el que Weston se afirmó contra las cuerdas la mayor parte del episodio.

Weston parecía estar incómodo por su ojo izquierdo en el quinto round y Cuevas aprovechó la dificultad alojando izquierdas y derechas al costado de la cabeza.

El ojo izquierdo de Weston estaba casi cerrado y el derecho estaba comenzando a hincharse en las postrimerías del sexto episodio y Cuevas hirió a Weston con varios fuertes ganchos de izquierda en el séptimo.

Después del combate, sin embargo, Cuevas dijo que él creía que había roto la mandíbula de su contrincante dos asaltos antes.

• Gimnasia Fue Dueño de La Plata

GIMNASIA 1 ESTUD'TES 0

GIMNASIA: Vidallé; Pellegrini, Urquiza, Touriño, Verón, Gutiérrez, Montagnoli, Solari, Fornari, Beltrán y Forgués. A.S.: Dallovere. D.T.: J. Varacka. S.C.: Castro, Usín, Tutino y Taverna.

ESTUDIANTES: Pezzano; Brown, Rocca, Del Curto, Herrera, Russo, Gottardi, Onnis, Fortunato, López y Gurrieri. A.S.: Bertero. D.T.: H. Antonio. S.C.: Mariano, Zanollo, Santechia y Pedrazza.

Gol en el primer tiempo: 28 m. Fornari (G).

Cambios: Mariano y Santechia por Brown y Onnis (E); Tutino por Forgués (G).

Incidencia: 32m (PT) Vidallé le atajó un penal a Onnis (E).

Recaudación: $ 15.294.000.

Arbitro: Alberto Cierc.

Cancha: Gimnasia.

Los primeros instantes del encuentro, hicieron presumir que estaríamos en presencia de un buen espectáculo. Poca marca en zona de medios lo que daba cierta movilidad a ambos equipos. Gimnasia se situó en la ofensiva casi desde el inicio. Así sobre los 5 minutos, Touriño se adelantó por su sector mandó centro y Herrera en su afán por rechazar casi introduce la pelota en su propio arco. El delantero más movedizo y que inquieta de continuo las últimas líneas locales es el sanjuanino Fornari, pero no logra tener compañía adecuada para desarrollar su juego. Las miradas de los simpatizantes locales, se centran en la actuación del centrodelantero Fortunato que poco puede realizar ante la estricta marca de Pellegrini.

Cerca de los veinte minutos parece animarse algo más Estudiantes. Así Del Curto por derecha entregó a López quien alargó para Gottardi cuyo remate fuerte pegó en la parte exterior del arco.

El partido carece de técnica, sólo logra conformar a los muchos espectadores por alguna que otra jugada de calidad en zona de medios.

Sobre los 28 minutos, gol de Gimnasia. Jugada individual de Solari que por derecha abrió el balón para Beltrán, la defensa de Estudiantes se queda parada reclamando offside, recibe Fornari por el medio y su fuerte remate derrota a Pezzano, Justicia en el marcador.

Buena oportunidad perdió Estudiantes para igualar, cuando a los 32 minutos Fortunato envía centro pasado desde la izquierda, recibe López que remata y la pelota pega en la mano de Solari. Penal. El envío lo hace efectivo Onnis fuerte al medio del arco y se luce Vidallé al rechazar con ambas manos hacia adelante.

♦ SEGUNDO TIEMPO

En esta etapa, el local pareció conformarse con la ventaja obtenida y solo se dedicó a especular con algún que otro contragolpe peligroso. El cansancio comenzó a hacer mella en los jugadores de ambos equipos, pero especialmente en Estudiantes, lo cual hizo deslucir aún más este pobre espectáculo.

En el cuarto de hora, pudo Estudiantes haber alcanzado la igualdad cuando Russo mandó centro que Onnis con cabezazo a quemarropa hizo esforzar a Vidallé que envió al corner.

Los últimos minutos mostraron al local conservando el gol logrado y Estudiantes, con más fuerza que ideas tratando de llegar sobre la valla de Vidallé, cosa que aisladamente ocurría puesto que tanto Pellegrini como Gutiérrez cumplieron buena actuación. Justicia en el marcador final.

TERCERA CON BUEN INICIO

Dio comienzo esta tarde el campeonato de fútbol de tercera división. En el clásico platense Estudiantes goleó a Gimnasia, equipo este último que finalizó con solo 7 hombres. Casi sobre el final Vélez consiguió igualarle a Boca. Rosario Central venció a Platense.

BOCA 2 — VELEZ 2

BOCA: López; Sotelo, Diana, Márquez, A. Alvez, Franceschini, Alvarez, Silva, Husillos, Garecca y Carrazana. A.S.: Brizuela. D.T.: Roman. S.C.: Muscadini, Agüero, Pagneta y Frabrizio.

VELEZ: Antón; Ruiz, Pampín, Arambich, Rielzi, Quirós, Da'Fonseca, Morent Vázquez, Luna y Corbalán. A.S.: Richiarol. D.T.: Culuiski. S.C., Bianculli, Spark, Savini y Cataldo.

Arbitro: González.

Goles en el primer tiempo: 7m. Husillos (B), 27m. Márquez (B).

Goles en el segundo tiempo: 10m. Vázquez de penal (V), 41m. Vázquez (V).

Cambio: En el segundo tiempo ingresó Savini por Corbalán (V). Incidencia: expulsado Savini (V).

♦ OTROS RESULTADOS

Atlanta 0, Newell's 2; River 2, Argentinos 1; Racing 1, Colon 2; Unión 2, Independiente 0; San Lorenzo 1, Quilmes 2; Rosario Central 2, Platense 0; Chacarita 1, Banfield 2; Gimnasia 0, Estudiantes 4; All Boys 1, Huracán 1 (jugado el viernes pasado).

EN ARGENTINA QUERER ES PODER

Escuelas Argentina en concordancia con un PAIS QUE AVANZA ha creado los CURSOS GRATIS Sistema C.G. para que más argentinos puedan realizar más y mejores cursos TECNICOS.

Técnico en

MECANICA AUTOMOTRIZ
RADIO-TV COLOR
ELECTRICIDAD DEL AUTOMOVIL
PLOMERIA - GAS

Todos los cursos están complementados con el sistema de VIDEO CURSO CASSETTE.

EL PAIS REQUIERE TECNICOS... NOSOTROS FORMAMOS LOS MEJORES.

CENTRO: LAVALLE 442
AVELLANEDA: 9 DE JULIO 8
CONSTITUCION: BDO. DE YRIGOYEN 932
QUILMES: ALVEAR 630
SAN MARTIN: SAN LORENZO 26

Cursos también los domingos

ESCUELAS ARGENTINA

PLATENSE TRAJO UN PUNTO DE ROSARIO

CENTRAL 0 — PLATENSE 0

ROSARIO CENTRAL: Ferrero; Craiyacich, J. García, González, Manzi, Almar, Lamberti, Coullery, Trama, Mancinelli y Orte. A.S.: Zelada. D.T.: Carlos Timoteo Griguol. S.C.: Magistral, Agonili, Gómez y Ballejos.

PLATENSE: J. Pérez; Gianetti, Peremateu, Belloni, Gimani, Miró, Mastromauro, O. Pérez, Ríos, Alonso y M. A. Juárez. A.S.: De Virgilio. D.T.: Jorge Miguel Guerra SC.: Rivero, M. Arturo Juárez, Sala y Peti.

Cambios. Peti por Alonso (Pl.) y Agonet por Mancinelli (R. C.).

Arbitro: Aníbal Gnecco — **Cancha:** Newell's

Recaudación: $ 8.533.000.

Primeros minutos de juego favorables a los "calamares". Mejor trato del balón en el medio campo, debido al buen trabajo de O. Pérez.

La visita tuvo su oportunidad debido a un tiro libre ejecutado por O. Pérez, cuyo rebote en la defensa fue tomado por Mastromauro rematando apenas sobre el travesaño.

A partir del cuarto de hora se fue asentando el medio campo de Central, dominando el juego

La primera oportunidad de los locales fue creada por Orte, pero se luce "Perico" Pérez al sacar el corner.

Se jugaba el minuto 25, se escapa Juárez que con buenas posibilidades se interna en el área, pero su remate fue débil conteniendo el arquero.

Alrededor de los 30 minutos se hace más peligroso el dominio de Rosario Central.

Platense no da con la marca y solo puede salir en esporádicos contraataques; no es que la visita haya cedido el medio campo a los "rosarinos", sino que es abrumador el dominio, mereciendo la apertura del marcador.

Sobre la hora veloz entrada de Orte luciéndose "Perico" al detener el remate final del delantero.

Buen trabajo en la etapa inicial de Manzi y Mancinelli en el medio campo "centralista" y la peligrosidad de Orte y Trama.

♦ SEGUNDO TIEMPO

Se lanzó desde el vamos el equipo de Rosario en busca de plasmar en el marcador el dominio que ejerció en el campo.

A los dos minutos de iniciado el complemento se lució "Perico" Pérez al sacar un remate de Lamberti, y a continuación Miró, sobre la línea, salva la segura caída de su valla.

Continúan pasando los minutos y se hace abrumadora la superioridad de los "centralistas" sobre el equipo "calamar", que ha sido tapado en todas sus salidas.

En el minuto 25 se produce la primera jugada de riesgo favorable a la visita. Maina habilita a Peti, éste cede a Ríos pero el remate sale desviado.

Fue más exigido "Perico" Pérez en esta etapa, quien cumple una excelente labor, igual que la defensa que desbaratan todos los intentos de los delanteros "centralistas".

Los últimos minutos fueron agónicos para la visita. Rosario continuaba con su dominio y no pudo abrir el marcador. La visita trataba de sacar un punto que lo había conseguido mantener a través de todo el partido.

Resultado injusto. De haber un ganador, el dueño de casa.

MURIO GANDOLFI HERRERO, GLORIA Y PIONERO DEL BOXEO ARGENTINO

Una figura legendaria del boxeo ha fallecido ayer. **Alcides Gandolf Herrero** se fue de este mundo a los 74 años, pero quedará en la historia del deporte de los puños como pugilista de primera línea, además de un ser humano excepcional. Siempre trató de ayudar a quien lo necesitaba. En una oportunidad combatió a total beneficio del púgil Alex Reily totalmente ciego.

En su carrera pugilística realizó 32 peleas profesionales de las cuales ganó 20 (7 por nocaut), empató 4 y perdió 8. Fue su maestro **Sánchez Lescano**, de quien asimiló muchas enseñanzas, debutando a los 11 años. Perdió el invicto a los 13 frente al uruguayo Hugo Meliante, y a los 20 ya era profesional, debutando en el semifondo de un combate entre Firpo y Farmer Lodge el 24 de febrero de 1924 en River, midiéndose con Victor Minuty.

NI ATLANTA, NI ÑULS

• Salomone Volvió a Villa Crespo Muy Bien

ATLANTA 2 N. O. B. 2

ATLANTA: Reggi; Filipetto, Guereño, Bianchi, Elizeche, Lobos, M. Sánchez, Atondo, Curini, Carrió y Salomone. A.S.: Quinteros. D.T.: Tardivo. S C.: Pizurica, Vázquez, Contreras y Franceschini.

NEWELL'S OLD BOYS: Carrasco; Jara, Sperandio, Roux Larrosa, Berta, Agueròpolis, Montes, Giusti, Yazalde, Alfaro y Rocha. A.S.: Civarelli. D.T.: Solari. S.C: Graciotin, Ortiz, Coulleri y H P. Sánchez.

Goles en el primer tiempo: A los 5m. Salomne (A), a los 23m. Rocha (OB).
Goles en el segundo tiempo: A los 29m. Salomone (A), a los 35m. Rocha (NB).
Cambios: Franceschini y Vazquez por M Sanchez y Atondo (A) y Coulleri y H P Sanchez por Alfaro y Montes.

Ya a los 4 minutos se vivió la primera emoción. Elizeche tocó por su lateral a M. Sánchez, éste rápidamente envió un centro que recibió Salomone apareado con Roux Larrosa, logró dominar el ágil local y con media vuelta cruzando el remate de recha a izquierda venció la resistencia de Carrasco que nada pudo hacer.

Siguió atacando el local tonificado con la temporada ventaja, además de tener a su favor las vacilaciones que padecía a esta altura del match, la extrema defensa "rojinegra"

No extrañó que a los 23 minutos consiguieran la igualdad. **Giusti dio para la izquierda a Rocha, a éste lo cubrió Guerreño que lo despojó del balón, se rehizo el puntero y fue a pelearle la pelota al marcador logrando robársela para enviar un centro cerradísimo que cayó sobre la valla defendida por Reggi, el esférico lo sobró al guardavalla introduciéndose entre el horizontal y el poste izquierdo al mismo tiempo que arremetía Yazalde, siendo inútil su esfuerzo, pues la pelota ya había traspuesto la línea de gol.**

En lo que resto de esta etapa, se vio [illegible] en la cancha [illegible] más [illegible] por parte de la visita.

Atlanta antepuso nuevos bríos y todo esto coadyugó en un espectáculo agradable como para dar razón al público congregado en el reducto de la calle Humbold.

♦ SEGUNDO TIEMPO

Con las mismas características de la etapa inicial se reanudó el juego, pero con una parsimonia por parte de los equipos como si estuvieran reservándose para los tramos finales del cotejo.

Cuando el bostezo estaba ganando ya al público, **a los 20 minutos una corajeada de Salomone ante Jara —le peleó una pelota bastante fácil del zaguero— provocó que el balón quedara boyando al borde del área, Carrasco salió presuroso de su marco, pero no pudo evitar que Salomone tocara con justeza poniendo 2 a 1.**

No se habían acallado los festejos "bohemios" **cuando Berta lanzó una pelota larga para la entrada al unísono de H. P. Sánchez y Rocha, este último logró dominar el balón y ante la salida desesperada de Reggi disparó por elevación haciendo estéril el esfuerzo postrero de Bianchi por evitar el nuevo empate.**

LAS POSICIONES

EQUIPOS	J.	G.	E.	P.	Gf.	Gc.	Pts.
QUILMES	1	1	—	—	2	1	2
RACING	1	1	—	—	2	1	2
RIVER	1	1	—	—	2	1	2
UNION	1	1	—	—	2	1	2
GIMNASIA	1	1	—	—	1	—	2
ATLANTA	1	—	1	—	2	2	1
NEWELL'S	1	—	1	—	2	2	1
ALL BOYS	1	—	1	—	1	1	1
BANFIELD	1	—	1	—	1	1	1
CHACARITA	1	—	1	—	1	1	1
HURACAN	1	—	1	—	1	1	1
BOCA	1	—	1	—	—	—	1
CENTRAL	1	—	1	—	—	—	1
PLATENSE	1	—	1	—	—	—	1
VELEZ	1	—	1	—	—	—	1
ARGENTINOS	1	—	—	1	1	2	—
COLON	1	—	—	1	1	2	—
INDEPENDIENTE	1	—	—	1	1	2	—
SAN LORENZO	1	—	—	1	1	2	—
ESTUDIANTES (LP)	1	—	—	1	—	1	—
ESTUDIANTES (BA)	—	—	—	—	—	—	—

LOS GOLEADORES

SALOMONE (Atl.)	2	Britez (Independiente)	1
ANDREUCCI (Quil.)	2	Marangoni (S. Lorenzo)	1
J. J. LOPEZ (River)	2	Corvo (Banfield)	1
Rocha (Newell's)	1	Pena (Chacarita)	1
Sanchez (Newell's)	1	Ovelar (Argentinos)	1
Rodriguez (All Boys)	1	Monzon (Colón)	1
Vilanoba (Huracná)	1	Baru (Racing)	1
Trossero (Unión)	1	Cordero (Racing)	1
Regenhart (Unión)	1	Fornari (Gimnasia)	1

LA PROXIMA FECHA

2ª Jornada

BANFIELD vs CENTRAL
PLATENSE vs SAN LORENZO
QUILMES vs ALL BOYS
HURACAN vs UNION
INDEPENDIENTE vs GIMNASIA
ESTUDIANTES (LP) vs RACING
COLON vs RIVER
ARGENTINOS vs BOCA
VELEZ vs ATLANTA
NEWELL'S vs ESTUDIANTES BA
LIBRE CHACARITA

PRODE
LA TARJETA GANADORA

	L		E		V
1		Atlanta	X	N.O.Boys	
2		Boca	X	Vélez	
3	X	River		Arg.Juniors	
4	X	Racing		Colón	
5	X	G. y E. La Plata		Estudiantes L.P.	
6	X	Unión		Independiente	
7		All Boys	X	Huracán	
8		S.Lorenzo		Quilmes	X
9		Rosario Central	X	Platense	
10		Chacarita	X	Banfield	
11		Lanús		Temperley	X
12		Arg. de Quilmes	X	F. C. Oeste	
13	X	Arsenal		Flandria	

PRESELECCION DE BASQUET SE PREPARA PARA LA "COPA COLON"

MIRAMAR 5 [illegible] — [illegible]te prosigue su adiestramiento para la [illegible] torneo panamericano por la copa "Cristóbal Colón" [illegible] zarse en nuestro país del 1º al 7 [illegible] la preselección nacional de básquetbol.

El plantel entrena todos los días en dos [illegible] (mañana y tarde) de dos horas y media cada [illegible] la supervisión general del entrenador Heriberto Schonwetter. El partido amistoso que se iba a jugar el 22 del corriente en el gimnasio de Regatas, escenario del Grupo "A" de la "Colón", frente al combinado chaqueño, fue postergado para el 26.

COCCO Y PACHAME VAN A BOCA: LA NOSTALGIA ESTA DE MODA

[illegible] Nicolás Cocco [illegible] este año [illegible] Ente [illegible] Deportivo La [illegible] Atlanta [illegible] Estudiantes de La Plata [illegible] Boca, Quilmes y Lanús [illegible] Círculo de Periodistas Deportivos [illegible] AFA [illegible] che en cancha de B[illegible]

♦ GOLEO TALLERES

— El primer equipo de T[illegible] [illegible]

♦ CUADRANGULAR

CORDOBA, 5 [illegible]

PALMA FUE EL MAS 'ITALIANO'

Desde el bosque platense se largó la segunda etapa [illegible] [illegible]

A PESAR DE LA CAIDA, REAL PRIMERO

MADRID, 5 (EFE). — Se [illegible]

♦ GANARON LOS PUNTEROS

ROMA [illegible]

♦ LAS POSICIONES

[illegible]

MADRUGA LE VOLVIO A GANAR A CASABIANCA

[illegible]

♦ GANO FACIL SORIANO

[illegible]

♦ TORNEO DE MEMPHIS

NUEVA YORK 5 (ANSA). — E[illegible] Jimmy Connors enfrentará a su compatriota T[illegible] G[illegible] en la final del singles masculino de tenis en el torneo de Memphis (Tennessee).

VIVIENDAS CAMBERLEY S.R.L.
OFRECE CASAS DE MATERIAL LISTAS PARA HABITAR - ANTICIPO DE
$ 413.500.-
EMPEZAMOS A CONSTRUIR - SALDO A CONVENIR DESDE $ 49.000.- PRECIO CONTADO $ 1.838.000.- ENTREGA 30 DIAS
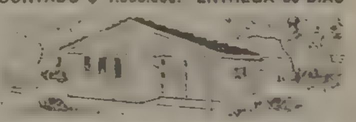
Living Comedor. Cocina. 2 Dormitorios. Baño con Artefactos. Instalación eléctrica. Agua fría y caliente.
Bme. MITRE 783 - Capital
MITRE Y 14 - Berazategui
PAVON 560 - Avellaneda
14 entre 57 y 58 Berazategui

MORGAN FUE NUESTRO

LADY SMITH SIN PROSODIA. Dejó hacer la punta cómoda a la gran favorita de la cátedra, para pasarla fácil en el derecho. Lady Smith parecía que iba a ganar por un campo. Reaccionó Prosodia y solo fue medio cuerpo.

Long Speech Cerró la Primera Apuesta Doble

Con los triunfos de Lady Smith que derrotó por medio cuerpo a nuestra Prosodia que como de costumbre "mauleó" en el final y de Long Speech que defendió el voto de CRONICA en la segunda del Argentino se compuso la primera doble. En el inicio la hija de Utópico cargó con fuerza en el final imponiéndose ajustadamente a la favorita Prosodia y luego también en larga arremetida pero con amplitud Long Speech dejó a cinco cuerpos a Bon Trape, marcando 1' 25"4/5 para los 1400 metros.

Los que estuvieron en el acierto de la primera y nos siguieron en nuestro voto, engancharon palo y medio

El vale de la doble en el primer pase se cotizó a $ 8.742 que convirtieron en 15.034 los sufragios que defendió Long Speech tan fácilmente. Las cotizaciones de la popular jugada se desarrollaron en la forma que detallamos a continuación:

COMENZO LA 1ª AP. DOBLE

CABALLO	Vales	Valor
Pamela	1.365	8.248
Prosodia	3.692	3 019
Figuradora	84	134.040
L. SMITH	1.288	8.742
Real Intriga	803	14.021
Sádica Rock	[illegible]	12 [illegible]

Total vales 8.[illegible]
Pozo: $ 11.259.[illegible]
Valor enganche $ 9 650

FINALIZO LA 1ª AP. DOBLE

CABALLO	Vales	Valor
D. Dumonde	122	139.369
L. SPEECH	1.131	15.034
Farcual	22	772.366
Bon Trape	594	28 624
Borrada	244	69.684
S. Fable	507	33.528
(Moonette (c/Lavispa)		
(Lavispa	168	101.208

Total vales ... 2.788
Vales de enganche. $ 1 501
Nuevo pozo: $ 21.253.528
Dividendo a ganador: (Lady Smith y Long Speech: $ 15.034).
Div. 1er. placé: (Lady Smith y Bon Trape: $ 7.156).

EL GLOBO DE LA SUERTE

MAÑANA: TOMBOLA - 20 PREMIOS, A LAS 15 HS.

Atrasados a la grnde			Demorados a los premios		
Centena	Decena	Unidad			
4	0	5	34	19	09
22s.	16s.	42s.	38s.	20s	18s

Ultimas 14 grandes	
169	629
214	959
[illegible]	672
167	354
[illegible]	227
336	142
574	958

FAVORITOS: A la grande 05 - 50 — A los premios 63 - 34

Tres cifras atrasadas a los premios: Centena 0 — Decena 6 — Unidad 3

Ambos demorados a la grande			El dato de CRONICA	
50	48	11	49	64

MAÑANA: QUIN. NAC. - 20 PREMIOS, A LAS 21.30

Atrasados a la grande			Demorados a los premios		
Centena	Decena	Unidad			
4	3	0	20	51	83
16s.	12s.	19s.	18s.	15s.	14s

Ultimas 14 grandes	
195	819
64[illegible]	977
337	318
[illegible]	186
889	727
296	156
097	[illegible]

FAVORITOS: A la grande 30 - 17 — A los premios 78 - 20

Tres cifras atrasadas a los premios: Centena 2 — Decena 7 — Unidad 8

Ambos demorados a la grande			El dato de CRONICA	
17	40	66	78	52

MAÑANA: S. DEL ESTERO - 10 PREMIOS, A LAS 22

Atrasados a la grande			Demorados a los premios		
Centena	Decena	Unidad			
7	0	5	43	60	19
19s.	52s.	20s.	49s.	44s.	34s.

Ultimas 14 grandes	
30.577	1.191
12.597	23.241
40.026	29.474
27.098	7.068
35.948	34.039
64.329	24.471
28.324	10.313

FAVORITOS: A la grande 05 - 37 — A los premios 20 - 43

Tres cifras atrasadas a los premios: Centena 5 — Decena 2 — Unidad 0

Ambos demorados a la grande			El dato de CRONICA	
73	26	54	37	96

CAMBIO EL HARAS POR UN AVION

LIMA, 5 (AP). — La tripulación de un avión de la compañía Aeronaves del Perú, transformó al aparato en sala de partos, cuando una yegua que transportaba tuvo un potrillo a quince minutos del aeropuerto venezolano de Maiquetía, y a 7.000 pies de altura, se supo aquí.

Butaca, nombre de la reciente madre, es una yegua de carrera que viajaba como miembro de un lote de su especie a Caracas en la compañía aérea peruana.

Por no haber yodo ni alcohol a bordo, el transportista David Lizárraga, que estaba a cargo de los animales, tuvo que realizar la desinfección oportuna con whisky.

ROCKNEY DIO

El de La Doma Demostró su Gran Calidad

El premio clásico Guillermo Kemmis, sobre la distancia de 1000 metros, fue la carrera base de la reunión que se disputó hoy en el hipódromo Argentino. Es éste uno de los primeros peldaños que deben ascender los aspirantes a cracks de la generación de 1975 y por ello la asistencia total de los inscriptos en el momento de darse la orden de largada. Y luego de una intensa lucha por el triunfo Rockney, que fue dirigido magistralmente por Víctor Centeno, derrotó a Cover-Sun empleando muy buen tiempo en el kilómetro, en tanto que tercero se clasificaba Gounod. Los resultados que se registraron al cierre de la presente edición fueron los siguientes:

1ª Carrera — Premio INDIAN GOOD — 2200 Metros

(Comenzó la 1ª apuesta doble)
PISTA NORMAL

CABALLO	JOCKEY	Nº	Ganad	Place	Dividendo	P...
1 L. SMITH 56,	J. Valdivieso	(4)	2061	—	3.250	
2 Prosodia 56	C. Pezoa ..	(2)	8729	—		750
3 Sádica Rock 52	R. Gálvez	(6)	2909	—		2.[illegible]
4 Pamela 56	H. Galeppi ..	(1)	4444	—		[illegible]
5 Real Intriga 53,	R. Laitan	(5)	1235			[illegible]
6 Figuradora 52,	G. Sena ...	(3)	164	—		4.100
TOTAL			19542	—		

APUESTA COMBINADA 2/4. $ 1.350.

1ª APUESTA DOBLE: Total de vales 8.159. Total del pozo $ 11.259 420. Vales del ganador: 1 288. Cotización del vale $ 8.742. Valor del enganche: $ 9 650.

Corrieron todas

Ganada por ½ cpo.; la 3ª a 7 cpos., la 4ª a 1 cpo.; la 5 a 12 cpos. y la 6ª a 5 cpos. Tiempo: 2'18"1/5. Cuidador: C. R. Ledesma. Caballeriza: Monalco. La ganadora es hija de Utopico y Lovaina. Edad: 3 años

LADY SMITH EN LA INICIAL

Un ajustado triunfo logró en la primera Lady Smith. La hija de Utopico conducida por Jorge Valdivieso postergó en los últimos tramos a Prosodia. La carrera se formalizó con Prosodia en el puesto de comando ni bien se abrieron los partidores, seguida por Lady Smith que salió en su persecución mientras más atrás lo hacían Pamela y Real Intriga. En el opuesto la carrera sufrió variantes. Ya que si bien es cierto que Prosodia continuaba enseñando el camino vigilaba sus movimientos Sádica Rock, Pamela, Lady Smith, Figuradora y Real Intriga en ese orden. Sin mayores variantes las competidoras ingresaron en el codo final y al pisar la recta Sádica Rock fue la primera en cargar sobre la puntera que la dominó. No así a Lady Smith quien luego de plantearle lucha la postergó en recia porfía por medio cuerpo. Tercera Sádica Rock lejos.

2ª Carrera — Premio EL VIRTUOSO — 1400 Metros

(Finalizó la 1ª apuesta doble)

CABALLO	JOCKEY	Nº	Ganad.	Placé	Dividendo	Pag
1 L. SPEECH 57,	J. Figueroa	(2)	11374	—	625	— —
2 Bon Trape 55,	F. Gaitan .	(4)	3155	—		2 300
3 D. du Monde 54,	J. Perro	(1)	825	—		8.875
4 Sweet Pable 57,	J. Iga'gui	(6)	2431	—		3 000
5 (Lavispa 57,	P. Palmieri ..	(8)	1234	—		5.925
6 (Moonette 57,	C. Sáenz ...	(7)	c/el 8	—		5.925
7 Borrada 57,	G. Pereyra ..	(5)	2082	—		3.500
U. Farcual 55,	J. Aguirre	(3)	125	—		58.575
TOTAL			21226	—		

LLAVE GANADORA 2 3 $ 1.700.

1ª APUESTA DOBLE: Vales del enganche: 1 501 Nuevo pozo: $ 21.253.328 Total de vales: 2.788. Vales de la ganadora: 1 131 Dividendo: $ 15.034. Vales del place: 594. Dividendo: $ 7.156

Corrieron todas.

Ganada por 5 cpos.; la 3ª a 6 cpos.; la 4ª a 3 cpos.; la 5ª a la cab. y la 6ª a 3 cpos. (Bandera verde para el 4º y 6º puestos). Tiempo: 1'25"4/5. Cuidador: E. J. García. Caballeriza: Los Cerros. La ganadora es hija de Current Speech y Longiew. Edad: 4 años.

Candidata de CRONICA

MORGAN FUE OTRA CARTA EXCLUSIVA DE "CRONICA"

Los diarios informes de nuestros cronometristas son bien tomados en cuenta por los hombres de nuestra sección, cosa que nos permite en cada reunión (sin jactancia) brindar uno o dos exclusivos que ayuden a nuestros [illegible] Así [illegible] se escapó por poco el de El Ca[illegible] [illegible] destacó por Rizzi perdió una de novela [illegible] esta tarde con Morgan dimos el desquite esperado. En efecto, el descendiente de Con Brio haciendo [illegible] de los tauros de Don Manolo lo derrotó en una fulminante atropellada pagando a ganador 1.200 pesos por cada vale.

EL PASE DEL HIPODROMO PLATENSE, O.K.

La asamblea extraordinaria de socios del Jockey Club de la provincia, con sede en esta ciudad, aceptó el proyecto de concesión del hipódromo de La Plata rubricado por el ministro de Economía bonaerense, doctor Raúl Salaberren y por la comisión directiva de esa institución.

La asamblea fue presidida por el titular de la entidad, doctor Juan Jorge Moirano y en su transcurso se informó a los socios sobre las gestiones realizadas con miras a la entrega del hipódromo en concesión por 20 años al Jockey Club.

Durante el informe presentado, se dijo que la estimación de gastos anuales que producirá el "circo" es de 9 800 millones de pesos mientras que los recursos se calculan en 10.300 millones, lo cual significa que el Jockey Club recibirá en ganancia 500 millones de pesos nuevos.

En relación al convenio, celebrado "ad referendum" del Poder Ejecutivo bonaerense y de la asamblea extraordinaria del Jockey Club de la provincia, que lo aprobó ahora, se informó que fija en 20 años el término de concesión con opción a otros 10 a favor del concesionario.

Al mismo tiempo, se fija un canon del dos por ciento de los ingresos brutos por las apuestas mutuas, para invertir total o parcialmente en obras nuevas, reparación o mantenimiento. Se dispone luego la distribución del sport, del que el concesionario retendrá, por el mencionado concepto de apuestas mutuas, hasta cubrir un 30 por ciento, destinando el excedente al pago prorrateado del sport.

◆ INGRESOS

El 30 por ciento de los ingresos brutos mencionados se distribuirá así: 5,5 por ciento para rentas generales de la provincia; 2,5 por ciento para la municipalidad que indique el Poder Ejecutivo en la proporción que estipule para una de ellas, 2 por ciento en concepto de canon para inversión en obras dentro del hipódromo: 20 por ciento para cubrir los gastos que demanda la explotación y beneficiándose el concesionario con lo que exceda de allí.

◆ EL PERSONAL

Se determina asimismo que el personal de la dirección provincial de hipódromos afectados a la explotación del mismo, se transferirá al concesionario y será registrado en forma especial en sus cargos, sueldos, antigüedad, etc. salvo que prefieran acogerse a la indemnización por despido por cambio de autoridades.

CANDIDATO EXCLUSIVO

LONG SPEECH FACIL. Actuando a más de media cancha y echando más de cinco cuerpos a Bon Trape venció nuestra elegida Long. Speech. Marcó 1'25' 4 5.

CARTA DE "CRONICA" Con nuestro pronostico exclusivo. Morgan llega de orejitas paradas. El del stud Los Salteños demostró gran calidad. Ganará varias.

TODO UN ESPECTACULO

SIR RALEIGH ENSAYO EN DOMINGO EN PISTA NORTEÑA PARA GANAR

A pesar del feriado hubo ejercicios esta mañana en San Isidro. La nota estuvo a cargo de Sir Raleigh, que a las ordenes de la jocketta Cristina Medina descontó 1600 en 1'42" con miras al hand cap Machine, a correrse el sabado 11 en el Argentino. Tal fue el informe que transcribimos de nuestros cronometristas que montan permanentemente guardia en las canchas de ensayos:

(Pista de arena, normal)

SIR RALEIGH, Cristina Medida, 1600 en [illegible] mos 1000 en 1'4" con 12"2 5 de remate muy bu[illegible] ra el handicap Machine, a corr[illegible] el [illegible] tenano: LITELO H. Arttgas. 14[illegible] [illegible] flores en [illegible] ARREYUA R Diaz. [illegible] 1400 de floreo en 1' [illegible] en 1'4", de los 1200 a los 1200 PUMA LOUIS Cristina Medida, 1400 en 1'.0"3 5.

NUESTRA CANDIDATA LONG SPEECH

Nuestra candidata Long Speech se adjudicó la segunda de turn[illegible] Puesto en marcha el lote hubo un leve forcejeo por [illegible] dos entre Borrada y Moonette, logrando [illegible] Moonette sobre su rival a tiempo que Real Intriga avanz[illegible] segunda colocación. Más atrás quedaban Prosodia llevando[illegible] ca a Lady Smith. De esta forma giraron el codo final a [illegible] Moonette desapareció de la escena y quedaron dueñas de la [illegible] ción Long Speech y Bon Trape, pero por poco tiempo la qu[illegible] favorita comenzo a distanciarse hasta llegar a la ra[illegible] cuerpos a su favor en 1'25'4 5. Tercera se clasificó [illegible] de de atropellada.

3ª Carrera — Premio RUN FACE — 1000 Metros

(Comenzo la 2ª apuesta doble)

CABALLO	JOCKEY	Nº	Ganad.	Placé	Dividendo	
1 MORGAN 55.	C Pezoa ...	(7)	8979	306	1 200	600
2 Don Manolo 55.	V Sabin .	(2)	9233	698		550
3 Hawaian Day 52.	J. Borda	(1)	1821	[illegible]		
4 Tyrrell 55.	V Sanguinetti	(5)	3344	[illegible]		
5 Lacinante 55.	M Saratt ..	(4)	5.	[illegible]		

[illegible]

Carrera — Premio BROWN EYES — 1400 Metros

[illegible]

NO ACTUO TORRES ESTA TARDE

[illegible]

♦ FUE RETIRADO BAROCCO

[illegible]

Carrera — 1000 Metros

[illegible]

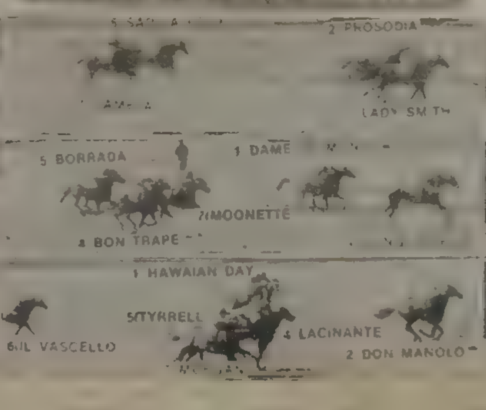

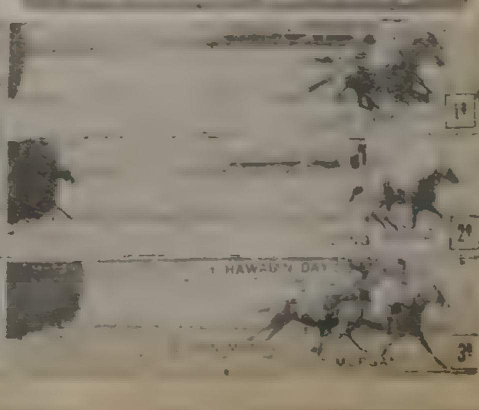

CON TUTTI EN EL SUR

El Hijo de Yata Nahuel Debutó con Todo Exito

Diez interesantes competencias se disputan esta tarde en el coqueto hipodromo de La Plata, donde se destaca el premio clasico Uruguay, sobre la distancia de 2000 metros. La reunion se inicio a las 15.30 horas y en las dos primeras tuvimos la satisfaccion de salir ganosos con Doña Toti, que derroto en buen estilo a Kite y con Kopofon, el pupilo de Herrera que defendio exitosamente nuestro voto exclusivo. Luego vino el debut del debutante Con Tutti que con Cabral en la montura dio comienzo a la primera apuesta super. Los resultados:

HIPODROMO ARGENTINO

(Viene de la página anterior)

6ª Carrera — Premio CALL ME BOLD — 1000 Metros

CABALLO	JOCKEY	Nº	Ganad.	Place	Dividendo		Pag.
1 IMALA 57, V. Sanguinetti		(1)	15044	884	925	750	—
2 Beido 55, D. Verón		(3)	74	86		3.125	18 350
3 T. Vasca 51, M. Gonzalez		(7)	6871	445			2.050
4 La Gaita 54, E. Navarro		(5)	375	68			37.900
5 La Turista 53, R. Cerv'tes		(2)	9841	585			1.425
6 Cansalu 57, R. Toforo		(4)	1159	177			12.250
U. Tremebunda 53½, C. Flores		(6)	7143	475			1.975
TOTALES			41207	2720			

LLAVE GANADORA 1/2: $ 1.125

3ª APUESTA DOBLE: Total de vales: 17 546. Total del pozo: $ 24.213.480. Vales de la ganadora: 5.830. Cotización del vale: $ 4.153. Valor del enganche: $ 4.600.

No corrió: Espeluznante (8).

Ganada por 1½ cpo.; la 3ª a ½ cpo.; la 4ª a 1½ cpo.; la 5ª a ¾ cpo. y la 6ª a 1½ cpo. Tiempo: 58". Cuidador: J. C. Martínez. Caballeriza: Dangab. La ganadora es hija de Cacarito e Itabera. Edad: 4 años.

Candidata de CRONICA

7ª Carrera — 1600 Metros

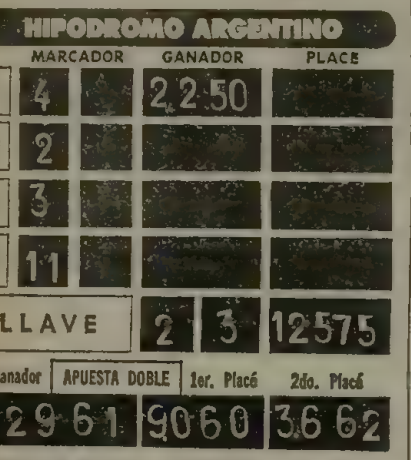

1 Nocedal 56, C. Pezoa
2 Heliodoro 56, C. Gomez
3 Lucent 56, J. Valdivieso
4 Calembour 56, V. S'nelli
5 Tigre Viejo 56, no corrió
6 I. Argentino 56 V. Sabin
7 Esta Contento 53, R. Laitán
8 Apotegma 52, G. Sena
9 Muy Raro 56, H. Galeppi
10 Impetuoso 56, A. Etchart
11 Very Well 56, R. Bayardi
12 T. Thai 52, R. González

REPOLLITO EN ROSARIO

(Pista normal)

1ª CARRERA — 1000 m
1 Repollito 54, $ 920
2 Esoterismo 57
3 Y. Truly 52
4 Afectuoso 55
Llave 2-6: $ 13 470
Corrieron todos. Ganada por 2½ cpos.; 2 cpos. Tiempo: 1'1". Jockey: E. Bortulé. Cuidador: O. Gómez.

2ª CARRERA — 1000 m
1 Dialoguista 55, $ 1.170
2 T. Sentado 55
3 El Vicario 55
4 Miel de Palos 55
Llave 1-5 $ 630
Ap. doble: a ganador pesos 3.890; a place $ 800
No corrieron Sicloy (4).
Ganada por: ½ cpo.; varios cpos. Tiempo 1 4 5. Jockey: E. Bartulé. Cuidador: R. Kalbermatter.

3ª CARRERA — 1000 m
1 La Cacha 55, $ 390
2 B. Carena 57
3 F. Vit 52
4 Vaporiera 49
Llave 2-6: $ 5.400
Corrieron todas. Ganada por: ½ pczo.; 2½ cps. Tiempo 1 1 3 5. Jockey: L. Sosa. Cuidado: A. Pa[illegible]

4ª CARRERA — 1300 m
1 S. Linda 51, $1 910
2 La C[illegible] 58
3 P. Negra 55
4 M. Elena 56
[illegible]
Ap. Doble: a ganador pesos 18.400; a placé $ 4.900
[illegible]

5ª CARRERA — 1000 m
1 T. C. Ruddle 55, $ 1 710
2 R. La[illegible]
3 A. L[illegible]
4 S[illegible] 55
L[illegible] $ [illegible]
[illegible]
Ganada por: [illegible] Tiempo: [illegible] Jockey: A. S. Acosta.

TANGO BAR CORRIENTES 919
VIVO SEXY
PROHIBIDAS
VARIETE PICARESCO
VIVO SEXY
PARA ADULTOS
SHOWS EXOTICOS EN ESCENA
LAS MAS DESEADAS MODELOS AL NATURAL EN CALIENTES
STRIP TEASES
CHICAS al DESNUDO

1ª Carrera — Premio PITORREO — 1200 Metros

(En esta carrera comenzó la Apuesta Doble)

CABALLO	JOCKEY	Nº	Ganad.	Placé	Dividendo		Pag.
1 DOÑA TOTI 56, R. Devard		(7)	12922	3780	510	220	—
2 Kite 54, F. Pedroso		(1)	6019	1559		330	1 090
3 El Bandido 57, C. C[illegible]		(4)	432	135		110	9.0
4 Quilmeño 54, E. R[illegible]		(10)	[illegible]	606		280	[illegible]
5 Zest 53, J. Michelli		(2)	4460	1078			1.470
6 Maniega 57, L. Astudillo		(3)	2509	787			2.620
7 Caravuelta 54, I. Gorrais		(12)	3888	611			1.690
8 Lady Gold 57, R. Cabrera		(8)	1438	419			4.580
9 Amota 55, E. Rosales		(13)	176	104			37 460
10 Arre Legardo 57, N. Picino		(5)	389	224			17.260
11 B. Estela 57, M. Barroso		(11)	309	139			21 340
12 Merodeada 53, O. Ramirez		(10)	130	49			30 730
13 Guacayu 54, Brown		(1)	4635	756			1.420
14 China Gold 53, O. Addati		(7)	987	212			6.820
U. Doña Cori 57, F. Tolosa		(14)	54	25			129 130
TOTALES			47111	10755			

LLAVE GANADORA 6—6: $ 1.910

APUESTA DOBLE: Total de vales: 12.410. Total del pozo: $ 8.637.000. Vales de la ganadora: 3.581. Cotización del vale: $ 2.410. Valor del enganche: $ 2.850.

No corrieron: Elf (6) y Baronesa (9).

Ganada por la cab. la 3 2 cpos., la 4 cpos. la 5 al pozo y la 6ª 3/4 cpos. (Bandera verde para el 1er puesto). Tiempo: 1'16". Cuidador: G. Fuentes. Caballeriza: El Sauce. La ganadora es hija de Electrodo y D. Toriana. Edad: 5 años.

Candidata de CRONICA

2ª Carrera — Premio WASH UP — 1000 Metros

(En esta carrera finalizó la Apuesta Doble)

CABALLO	JOCKEY	Nº	Ganad.	Placé	Dividendo		Pag.
1 KOPOFON 56, J. Maciel		(1)	6014	516	950	440	—
2 P. Bluff 57, M. C[illegible]		(9)	3365	340		560	1 640
3 Estatuo 56, H. Artigas		(2)	[illegible]	282		630	790
4 Pluto 53, M. Ledesma		(3)	649	122			8.800
5 Palwaki 56, R. Cabrera		(7)	154	80			34 840
6 M. Bu[illegible] 57, C. Mont[illegible]		(4)	17[illegible]	182			320
7 E. Fa[illegible] 54, E. R[illegible]		(5)	[illegible]	589			1 [illegible]
8 F[illegible] 55, O. [illegible]		(6)	[illegible]	44			15 [illegible]
9 Mr. Pebble 55, H. G[illegible]		(8)	[illegible]	58			14 3[illegible]
U. G. R[illegible] 54, J. P[illegible]		(10)	4 1	89			5 19[illegible]
TOTALES			4[illegible]	4326			

LLAVE GANADORA 1—4: $ [illegible]

APUESTA DOBLE: Vales de la ganadora 3-91. Nuevo pozo: pesos 15[illegible]. Total de vales: [illegible]. Vales del ganador: 1 158. Dividendo: $ 4 760. Segundo placé: 1 [illegible]. Valor: Dividendo: $ 1 [illegible]

Corrieron todos.

Ganada por 1 cpos. el 2 1 2 cpo., el 4º 2 cpos., el 5º la cabeza y el 6º 2 cpos. (Bandera verde para el 2º y 4º puestos). Tiempo: 1'2 1 5. Cuidador: D. H. [illegible]. Caballeriza: B'ta y C'to. El ganador: es hijo de Interno y Con Lucha. Edad: 3 años.

Candidato de CRONICA

3ª Carrera — Premio EL ALCALDE — 1000 Metros

(En esta carrera comenzó la 1ª Doble Super)

CABALLO	JOCKEY	Nº	Ganad.	Placé	Dividendo		Pag.
1 CON TUTTI 56, D. Cabral		(9)	17[illegible]	1096	620	250	—
2 Sing Song 55, C. Cáceres		(5)	1[illegible]30	203[illegible]		210	590
3 Sin Fal 55, M. Cañedo		(1)	21668	1615		150	800
4 Grisero 55, L. Sciuolo		(8)	663	255			16 110
5 Lirolo 55, A. Sandoval		(12)	4[illegible]	1041			2 350
6 Orlito 55, R. G[illegible]		(11)	5 65	653			1 940
7 Economo 55, R. Zapata		(10)	944	256			11 960
8 El Pibe Cabrera 55, R. C[illegible]		(10)	141[illegible]	227			7 810
9 Lapizado 55, N. Pal[illegible]		(14)	92[illegible]	247			11 903
10 G[illegible] 55, H. L[illegible]		(7)	1175	146			9.720
11 Empellón 56, I. Gorrais		(5)	2814	614			3.920
12 Balkonur 55, L. Alzamora		(13)	8[illegible]	176			13.770
13 Polo Fin. 55, J. Maciel		(6)	2433	406			4.530
14 El Vecinal 52, J. M'sille		(13)	[illegible]	[illegible]			—
U. Lunado 55, R. Cabrera		(4)	129	10			83 570
TOTALES			79871	8541			

LLAVE GANADORA 1—5: $ 980

1ª DOBLE SUPER: Total de vales: 8.[illegible]. Total del pozo: pesos 11 7[illegible]. Vales del ganador: 1.586. Cotización del vale: $ 7.370. Valor del enganche: $ 8.160.

Corrieron todos.

Ganada por 2 cpos. el 3º 1 2 cpo., el 4º 1 2 cpo., el 5º 1 1 2 cpo. y el 6º 1 2 cpo. (Bandera verde para el 5º puesto). Tiempo: 1'2". Cuidador: L. Tabo[illegible]. Caballeriza: C. y N. [illegible]. El ganador es hijo de Y. Nahuel y Vitrina. Edad: 2 años.

4ª Carrera — Premio BENIGNO — 1400 Metros

(En esta carrera finalizó la 1ª Doble Super)

CABALLO	JOCKEY	Nº	Ganad.	Placé	Dividendo		Pag.
1 H. HILL 53, R. Desvard		(5)	18235	1454	480	210	—
2 Caserma 55, J. Iglesias		(6)	24634	20[illegible]		210	[illegible]
3 R. Mireya 53, M. Ledesma		(1)	5019	637		200	1 77[illegible]
4 Tonbia Cua 53, H. López		(10)	4336	454			[illegible]

GANO CON LO JUSTO. No le sobró nada a Kamkam y cuando parecía vencida surgió el Ave Fénix y ganó.

KOPOFON, EXCLUSIVO EN NUESTRA DOBLE: $ 9.160

La más importante consigna de quienes elaboran las [illegible] de CRONICA es tratar de que nuestros aciertos la mayor cantidad de carreras posibles, con con candidatos exclusivos, mejor. Tal el caso, en esta oportunidad del brindado en la segunda prueba del tosque donde nuestra carta Kopofón cerró la primera doble con nuestra indicación exclusivamente [illegible] hijo de Interno [illegible] de sus $ [illegible] [illegible] Doña Toti. La veterana pupila de Fuentes dio $ 510 y elevó el valor de sus vales a $ 2.430 que nuestro exclusivo Kopofón se encargó de llevar a $ 9.160 para que nuestros seguidores pudieran continuar fichando tranquilos.

De paso recordamos que otra carta exclusiva con el nombre de Morgan nos dio la gran satisfacción en el Argentino de iniciar la segunda doble pagando 1.200 pesos a ganador y cotizando sus vales a $ 6.094.

LOS VIERNES NO HABRA REUNION

De acuerdo a las nuevas disposiciones que tomará el Jockey Club de la provincia existe la intención de no llevar a cabo reuniones los días viernes en el hipódromo de La Plata ni demás días de la semana. Tal es lo establecido a través de la concesión en la nueva explotación de las carreras por el ente privado que se hará cargo a la brevedad de la misma.

5 La Pistola 53, J. Godoy	(3)	4045	633		2 190
6 Cuquita 55, V. Villalba	(8)	1830	220		4.600
7 Lao-Jang 57, N. Palcino	(4)	1976	325		4.490
8 Pombis 53, F. Rivero	(9)	(e el 3)			—
9 Tres Teresas 53, O. R'irez	(7)	1741	218		5 100
U. Fill Water 54, M. M[illegible]	(12)	1479	189		5 920
TOTALES		63455	6273		

LLAVE GANADORA 3—4: $ 510

1ª DOBLE SUPER. Vales de enganche: 1.607. Nuevo pozo, pesos: 20.856 290. Total de vales: 3.290. Vales de la ganadora: 734. Dividendo: $ 19.899. Primer placé: 1.267 vales. Dividendo: $ 5.210. Segundo placé: 334 vales. Dividendo: $ 6.[illegible].

No corrió: Reconer (11).

Ganada por: 2 cpos., la 3ª 3 cpos., la 4ª 1 2 cpo., la 5ª 1 2 cpo. y la 6ª 5 cpos. Tiempo: 1'28". Cuidador: G. Fuentes. Caballeriza: El Sauce. La ganadora es hija de Vervain y D. Hill. Edad: 4 años.

Candidata de CRONICA

5ª Carrera — Premio HANDIHAND — 1000 Metros

(En esta carrera comenzó la 2ª Doble Super)

CABALLO	JOCKEY	Nº	Ganad.	Placé	Dividendo		Pag.
1 VICTORIA 52, E. Tasende		(5)	51[illegible]	225	2100	1250	—
2 Freslas 56, R. Cabrera		(10)	6360	1254		480	1.930
3 Bret Wine 56, C. Cáceres		(8)	20350	2283		350	600
4 Chesney 56, H. Artigas		(7)	9259	925			1.330
5 Ritoplar 56, R. Tavella		(11)	7890	2270			1.560
6 Pole Cabrera 55, M. Cañedo		(1)	6740	952			1.830
7 Gora Gopal 54, R. Fández		(6)	14175	1371			870
8 Nud 55½, A. J[illegible]		(12)	9165	1479			1 410
9 Ed[illegible] 56, M. Barroso		(9)	1155	210			10.690
10 Yeso 53, J. Manslla		(2)	5247	1538			2 [illegible]
11 Emilio 56, J. Cepeda		(4)	5 7	176			24 [illegible]
12 Art Rave 54, H. Lobo		(3)	2233	35[illegible]			5 5[illegible]
TOTALES			88958	13106			

LLAVE GANADORA 2—5: $ 11 770.

2ª DOBLE SUPER: Total de vales: 8.608. Total del pozo: pesos 12 051 200. Vales del ganador: 4[illegible]. Cotización del vale: $ 27 [illegible]. Valor del enganche: $ 30.600.

No corrió: Melodico (3).

Ganada por: 21 2 cpos., el 3º 1 2 cpo., el 4º 1 1 2 cpo., el 5º 1 1 2 cpo. y el 6º 1 2 cpo. (Bandera verde para el 5 puesto). Tiempo: 1'2". Cuidador: H. L. C'lotti. Caballeriza: P. Marnia. El ganador es hijo de M. Mi[illegible] y Vindeta. Edad: 3 años.

6ª Carrera — 1600 Metros

1 N. Tierna 56 53, F. Pedroso
2 Hifi 56, H. Artigas
3 La Bretagne 56, I. Gorrais
4 Quine Mari 56 52, H. López
5 Anc. Batle 56 54, R. Fer'dez
6 Ratonaza 56, no corrió
7 Bizitza 56 52, O. Addati
8 Sapphira 56, R. Cabrera
9 Full Delay 56 54, O. Gon'lez
10 Pizpireta 56 54, J. Corso
11 Ch. Traviesa 56, M. Cañedo
12 Alajuela 56, J. Maciel

MAXIMA, a las 14 horas: 25º

MINIMA: 15º, a las 7.30 hs. Humedad: 36 %. Presión: 761.9. Pronostico: Viento Sur sudoeste. Despejado.

TEATROS

★ MUNICIPAL ENRIQUE SANTOS DISCEPOLO en La Manzana de las Luces. Perú 222, 46-9740. Hoy a las [illegible] VOLPONE Y EL ZORRO, de Ben Jonson. Dir.: Jorge Petraglia Con Miguel A. Castro Sergio Corona, Juan Gianuzzi y elenco. Loc. $ 500, Bol. 19 hs.
En el Larreta, Cuba 2150, 46-9470. Hoy, a las 21 hs.: EL SI DE LAS NIÑAS, de Fernández de Moratín. Dir. J. M. Vilches. Con: José Canosa, Ana M. Casó, Emilio Comte y elenco, Loc. $ 500.
En el Fernández Blanco. Suipacha 1422; 46-9470. Hoy 21 horas: EL ROSAL DE LAS RUINAS, de Belisario Roldán Escenog. y vest.: [illegible] Dir. [illegible] Con [illegible] y elenco Loc. $ 500.
★ ASTRAL. Corrientes 1630. 46-5707 Hoy 19.30 y 22 hs. Exclusivamente para reír: Guillermo Bredeston y Nora Cárpena en:
SE VENDE DESOCUPADA
con María Noel, Pablo Codevilla y gran elenco. Inc. men. 14 años
★ ATENEO. Paraguay 918. Hoy 21 horas. Ultimos días.
QUIEN INVENTO LOS FERIADOS
de C. Lozano Dana Con J. Lámez, A. Marrelli, T. Estefani y E. Mas[illegible] W. Ferrán.
★ AVENIDA Avda. de Mayo 1222 [illegible] Hoy a las 21 hs. [illegible] la Compañía de Ana María Campoy y José Cibrián en:
PIEL DE JUDAS
con Erica Wallner. Marzo 9: presentación de PILAR RIOJA, en 3 únicos recitales de danza española.
★ BAMBALINAS. Chacabuco 947. [illegible] a las 22 hs.
LA GAVIOTA
de Anton Chejov Con A. [illegible] L. Cámpora, J. Fadilin R. [illegible] Escenog.: R. Fuks. Dir.: Lorenzo Quinteros Martes a domingos 22 hs.
★ BLANCA PODESTA. Corrientes 1280, 35-2793. Hoy a las 20 horas Teatro Popular de la Ciudad presenta:
PIGMALION
de Bernard Shaw, con: V. Lago, B. Glorine, V. Vieyra y gran elenco Dir.: W. Ferrán. Refrig. Apta para todo público. Hoy despedida
★ COMICO. Corrientes 1280. 35-2100 Hoy a las 21 y 23 hora
¡QUE PIERNAS PARA EL MUNDIAL!
Otra revista de actualidad, con DRINGE FARIAS, ADRIANA AGUIRRE, ALFREDO BARBIERI, ORIANA PARETS, VICENTE RUBINO, TINI ARAUJO y 40 piernas más para el 78 Martes a [illegible] 21 y 23 hs. Sábados 21 20 y [illegible] hs. D[illegible] 21 y 23 hs.
★ COSMOPOLITA Bme. Mitre 1[illegible] 46-1181 [illegible]
CONTRASTES DEL VERANO
P.m'18. Platea c consumisión $ 1.000
★ FLORIDA. Florida 165 (Galería Güemes), 30-3360. Presenta su nueva revista
REINAS DEL STRIP
Grandes atracciones y las chicas del Florida. Cont. lunes a jueves, 13 a 21 hs. Viernes, 13 a 23 hs. Sábado, de 18 a 1.30 hs. Domingo descanso P.m 18 a.
★ LICEO. Rivadavia y Paraná. 38-[illegible] Hoy a las 19 y 21.30 hs. Directo de España:
MANUELA VARGAS
y su compañía. Quince cantaores y bailaores. Solo cuatro [illegible]
★ MAIPO. Esmeralda 443. [illegible]
POR SIEMPRE MAIPO
NORMA PONS, JAVIER PORTALES, NAANIM TIMOYKO, ADOLFO GARCIA GRAU, M. SAPAG, A. IRIZAR, B. PUENTE, ADRIANA QUEVEDO, SELVA MAYA, MONICA BRANDO, JUAN VERDAGUER, Dir: GERARDO SOFOVICH P.m'18.
★ NAC. CERVANTES. Libertad 815 45-4224. Hoy a las 19 horas: LA IMPORTANCIA DE LLAMARSE ERNESTO, de Oscar Wilde. Con: Elsa Berenguer, Leonor Manso, Mirta Busnelli y gran elenco. Escenog. y vest.: M. Lousek. Dir.: Rodolfo Graziano. Platea: $ 800. Refrig.
★ ODEON. Esmeralda 367. 45.3653. Hoy a las 21.30 hs.:
COCKTAIL PARA TRES
Con Jorge Luz, Amelita Baltar y Karen Malis. Localid. desde $ 500 Miérc., Juev. y Dgos. 21.30 horas Viernes y sábado 21 y 23 hs.
★ OLIMPIA. Sarmiento 777. 40-2878. Hoy 21 hs. Espectáculo Olimpia Grupo Repertorio:
BUTLEY
de Simón Gray, con: O. Cruz, N. Díaz, M. Cignacco, M. Nowak, V. Cuffiet, L. Laphitz y Hugo Arana Dir. A. Alezzo Jueves día [illegible]
★ PAYRO. San Martín 766 [illegible] Hoy a las 21.30 hs. Grupo de Repertorio en: VECINDADES, de Máximo Soto Dir. Laura Yusem
★ PETIT TABARIS INTERNACIONAL. Corrientes 827. 392-6694. Presenta la revista de Paco Parra
PORNOMANIA
con Rommy Ray, Juancito Díaz, Alicia Randal, Carlos Romero (Remerito), Roberto Rey, Tooty (Mirol) y conjunto folklórico Los Nombradores y Las Bailetas de Petit Tabaris (P 18 a.)
★ REGINA. Santa Fe 1235 41-7700 Hoy a las 19 y 21.45 hs.:
ENCANTADA DE CONOCERLO
de Oscar Viale con China Zorrilla, Ana María Picchio, Carlos Moreno y Federico Wolff Esc.: S. Benavente Dir.: Carlos Gandolfo
★ TANGO BAR. — Corrientes 910 Cont. de 11 a 23 hs. Show en vivo sexy y realista, "Varte e Pregresto" Exclusivamente para adultos. Con las mejores modelos en naturales Strip Teases. P.M 18.

VARIEDADES

★ LUNA PARK. Corrientes 99 — 31-1990-3100. Sábado 11 de marzo a las 21.45 hs.:
BOXEO PROFESIONAL
Espectacular combate entre HECTOR "[illegible]" HERNANDEZ (campeón [illegible] de los medio medianos [illegible]) y MIGUEL MALDONADO [illegible]

CINES

★ A. B. C. Esmeralda 506; 392-9506 Cont. de 10 a 3 de la madrug. En escena show en vivo: "Futboleras colosales, estas chicas son mundiales" con el cómico Pipo. En pantalla Sección toxicomanía", con Franco Gasparri. P.m 18
★ ADAN. Corrientes 950. 392-4115 A las 12.50, 14.40, 16.50, 19, 21.10 y 23.15 hs., C. Rampling, O. Tobias, Fabio Testi y A. Faist en
ADIOS HERMANO CRUEL
P'm'18'a. A las 16.30, 18.40, 20.50 y 23 hs., Notic. Sáb. trasn., 1 hs
★ ALFA. Lavalle 842. 392-1114 - Refrig. A las 12.45, 14.50, 16.55, 19, 21.5 y 23.10 hs. Terence Hill y Bud Spencer en:
DOS SUPER POLICIAS FUERA DE ORDEN
S/R. Dirigida por E. B. Clucher
★ ALFIL. Corrientes 1753. 40-7515 Refrig. A las 14.40, 16.45, 18.50, 21.5 23.25 y Sáb. trasn.: 1.15 hs.
NUNCA TE PROMETI UN JARDIN DE ROSAS
P.M 18 Con Bibi Anderson y Kathleen Quinlan. A las 14.1[illegible], 16.15, 18.30 [illegible] y 22.35 hs. Notic.
★ AMBASSADOR. Lav. 777. 392-9700 A las 12.50, 14.50, 16.55, 19, 21.10 y 23.20 hs.: de Michel Lang:
SECRETOS DE UNA CHICA FORMAL
P.m.18. Con France Dougnac y Serge Reggiani. 12.30, 14.35, 16.40, 18.45, 20.55 y 23 hs.: Notic. Sáb. trasn.
★ AMERICA. Callao 1057. A las 14, 16.15, 18.30, 20.55 y 23.15 hs.
AMANTES
P.m.18. Con: Isabelle Hupert e Ives Beneyton. Dir.: Claude Goreta. 13.40, 15.50, 18.5, 20.30 y 22.50 hs.: Not Arg. Sáb. trasn. 110 hs.
★ ARIZONA. Lavalle 727. 392-6062. Cont. A las 13.15, 16.30, 19.55 y [illegible]
SOY CURIOSA
[illegible] la inocencia P.m 18 Sab trasn. [illegible]
★ ARTE Diag. Norte 1150 [illegible]
★ ATENEO. Paraguay 918 33 [illegible] A las 14, 15.30, 17, 18.30 hs. MARIA DE ORO Y EL PERRITO Dibujos animados en castellano
★ ATLAS. Lavalle 869. [illegible] A las 13, 15.30, 18, [illegible] de Robert Wise.
LA OTRA VIDA DE AUDREY ROSE
[illegible] Anthony Hopkins [illegible] 22.40 hs.: No[illegible]
★ AVENIDA. Av. de Mayo [illegible] Refrig. 13, 16.20, 19.40 y 22.50 hs. Las locas aventuras de Rabbi Jacob 14.40, 18 y 21.20 hs.: Dos misioneros rebeldes (color). S R
★ BIARRITZ. Suipacha 482. 392-6356 A las 13, 15.20, 17.45, 20.25 y 23 hs Roger Moore en
LA ESPIA QUE ME AMO
P.m'14'a. 15.5, 17.30, 20.5 y 22.45 hs. Not. Sáb. Trasnoche
★ BROADWAY Ctes. 1155. [illegible] de Goretta
AMANTES
P.m 18. Con Isabelle Huperty e Yves Beneyton. 14.20, 16.20, 18.30, 20.40 y 22.55 hs.: Notic. Sáb. trasn. 120 h
★ CALLAO. Callao 27. 40-1558 Refrig. [illegible] 21 y 23 hs.
EL TIO DISPARATE
S/R. Con Carlos Balá y Javier Portales. 14.30, 16.35, 18.35, 20.35 y 22.35 hs. Not. Arg.
★ CAPITOL. Sta. Fe 1848; 44-2377 Refrig.: 14.30, 16.40, 18.50, 21 y 23.10
SECRETOS DE UNA CHICA FORMAL
P.m.18. Con France Dougnac y Andre Landry. 14.10, 16.15, 18.25, 20.35 y 22.45 hs.: Notic. Sab. trasn. 1 h
★ CERVANTES. Belg. 1820. [illegible] Cont.: 16, 19.40, 23.10 hs.: EL CORSARIO NEGRO. 14.15, 17.45, 21.15 hs.: Cinco locos en Hong Kong S/R
★ CINEMA UNO. Suip. 460. 392-1112. Refrig. 13.10, 15, 17, 19, 21 y 23.10. Woody Allen en:
DOS EXTRAÑOS AMANTES
(Annie Hall). P.m'18 Con Diane Keaton. Dir.: W. Allen. 14.45, 16.45, 18.45, 20.40 y 22.50. Not. Arg. Sáb trasnoche.
★ CINEMATECA (Teatro SHA). Sarmiento 2255. Hoy a las 15, 17, 19, 21 y 23 hs.: Cenizas y diamantes de Andrzej Wajda P.m 18
★ CONCORDE. Lavalle 930. 35-1850 A las 13, 15.25, 17.55, 20.25 y 22.55 en sonido SENSURROUND, la gran producción:
TERROR EN LA MONTAÑA RUSA
con G. Segal, R. Widmark, H. Fonda, T. Bottoms y S. Strasberg. P.14 Dur. 120 min. 15.5, 17.35, 20.5, y 22.35 hs. Notic. Sáb. Trasn. 1.15 hs
★ COSMOS 70. - Corrientes 2046. 49-[illegible]. A las 14.40, 17 y 19.20 hs.: SOLO PARA ELEFANTE CON ORQUESTA. S/r. de Odřich Lipsky 14.[illegible], 16.50, 19.10 hs. Varied. Noche solamente a las 21.35 y 23.30 hs LA FUENTE DE LA DONCELLA, de Ingmar Bergman.
★ ELECTRIC. Lavalle 836; 392-1846 Cont. desde las 13 hs.: VOY, LO MATO Y VUELVO; LA BANDA DE LOS PERROS ASALTANTES. S/r. Sáb. Trasnoche.
★ EMPIRE. H. Yrigoyen 1934. 47-8[illegible] Cont.: 16, 19.25 y 22.50 hs. UN NIÑO LLAMADO BAXTER. 14.20, 17.45, 21.10 hs. Un caso de escopeta. S R.
★ GAUMONT. Rivad. 1635. [illegible] A las 14.10, 16.55 y 22.45 hs.:
NEW, YORK, NEW YORK
con Liza Minnelli y Robert de Niro P.M'18. Dir.: M. Scorsese. 14, 16.30, 19.25 y 22.30 hs.: Notic
★ G. MITRE. B. Mitre 1382; 38-3480 Cont.: 15, 18.45, 22.30 hs.: Lo importante es amar; 16.40, 20.25 hs.: AMIGOS MIOS; 14.30 hs.: Varied P.m.18.

GUIA DE TEATROS Y CINES

★ GRAN REX. Ctes. 857; 392-8000. A las 12.40, 14.30, 16.35, 18.46, 21 y 23.15 hs.: Kabin Bedi, Carol Andre y Mel Ferrer en:
EL CORSARIO NEGRO
S/r. 14.20, 16.15, 18.25, 20.40 y 22.5[illegible] hs.: Not. Arg. Próx. estreno: "La cruz de hierro", de Sam Peckinpah
★ G. VICTORIA. Av. de Mayo [illegible] 34-1493, continuado de 8 a 3 horas. Los supervivientes de Los Andes. La choca; El gran golpe de Papillón P.m 18. Pl. $ 250.
★ GRAND SPLENDID. Sta. Fe 1860 A las 15.10, 17.50, 20.30, 23.10 hs. y Sáb. trasn. 1 h., de John Cassavetes
UNA MUJER BAJO INFLUENCIA
P.m.18., con Peter Falk y Gena Rowlands. 14.40, 17.20, 20 y 22.40 hs.: [illegible]
★ IDEAL. Suipacha 378. 35-7700. Refrig. A las 14.20, 16.40, 18.50, 21, 23.10 y sáb. trasn. 1.15 hs.: Un film de Jean Jacques Annaud:
NEGRO Y BLANCO EN COLOR
P'18'a. Con Jean Carmet, Jacques Dufilho y Catherine Rouvel Música: Pierre Bachelet. A las 14, 16.10, 18.20, 20.30 y 22.40 hs.: Noticiero
★ IGUAZU. Lavalle 940; 392-1431 [illegible] Anthony Andrews y Susan Payer en
LAS ADOLESCENTES
P.m 18. 14.35, 16.[illegible] [illegible]
★ LARA Av. de Mayo 1221 [illegible] Cont. [illegible] CANTANDO BAJO LA LLUVIA con Genne Kelly; 13.45, 17.5 y [illegible] "Una ventana al cielo" S/R [illegible] 17.10 y 20.50 hs. Notic. S/R
★ LEOPOLDO LUGONES. Corrientes 1530. A las 15, 17.30, 20 y 22.30 hs.: "La última película", de Peter Bogdanovich P.m 18 [illegible]
★ LIBERTADOR Ctes. [illegible] [illegible] 22.15 hs. [illegible]
MANICOMIO SOBRE RUEDAS
P.M 18., de P[illegible] 15, 17, 19, 21 y 23 hs. V[illegible]
★ LOIRE. Cor[illegible] [illegible]
LOS PUEBLERAS
[illegible]
★ LORANGE Ctes. 1[illegible] Refrizer. A [illegible] 20.30 y 23 hs [illegible]
CABARET
[illegible]
★ LOPE DE VEGA [illegible]
EL JUEZ FAYARD
[illegible]
★ LORENA Corrientes 1[illegible] [illegible]
LAS ADOLESCENTES
P.m 18. Con Anthony Andrews 15, 1[illegible], 18.55, 21 y 23 hs.: Varied. Sáb. trasn. 1.15 hs. Pre-estreno: Led Zeppelin en: La canción es la misma
★ LOS ANGELES. Corrientes 1770. 40-3742. Primera sala del mundo consagrada a
WALT DISNEY
A las 14, 15.30, 17.20, 19.10, 21 y 22.45 hs. ¡Primer impacto 1978!
DONALD Y SUS AMIGOS CONQUISTAN EL OESTE
Dibujo animado de largo metraje Próx.: "La isla del fin del mundo".
★ LOSUAR. Corrientes 1743. 4[illegible] Refrig. A las 13.20, 15.35, 18.5, 20.3[illegible] y 23.5 hs., un milagro de la imaginación:
STAR WARS
LA GUERRA DE LAS GALAXIAS
S/R. Con Alec Guiness, Peter Cushing y Mark Hamill: 15.20, 17.45, 20.15 y 22.45: Varied. Sáb. Trasn. 1.15 hs.: "La canción es la misma", con Led Zeppelin.
★ LUXOR. Lavalle 669; 392-2892. A las 13.[illegible], 15.30, 17.25, 19.20, 21.15 y 23.20 hs.:
CASANOVA Y COMPAÑIA
Con Tony Curtis y Marisa Berenson. P.m 18. 13.15, 15.10, 17.5, 19, 20.55 y 22.55 hs.: Varied. Sáb. trasn. 1.30 hs. Jueves 16: Jesús de Nazareth.
★ METRO. Cerrito 570. 35-4310. Hoy a las 13.50, 16.32, 19.19 y 22.30 hs Sensacional estreno:
2001: ODISEA DEL ESPACIO
S/R, con Keir Dullea, Gary Lockwood, 16.17, 19.14 y 22.23 hs. Variedades Sáb. trans. 1.20 hs.
★ METROPOLITAN. Corrientes 1343 40-0164. Refrig. 14.45, 16.50, 19, 21.10, 23.25 y Sáb. Trasn. 1.15 h. Un filme que traspasa los límites de la imaginación:
CONTACTO CON EL COSMOS
P.M 14. A las 14.20, 16.25, 18.35, 20.45 y 23 hs.: Notic. Próx.: Los sobrevivientes de la Tierra.
★ MONUMENTAL. Lavalle 780. 392-4815. A las 13.40, 16.50, 19.45 y 22.40 hs
EL BOTIN DE LOS VALIENTES
con Clint Eastwood y Telly Savalas. P.m 14 a. A las 13.20, 16.10, 19.5 y 22.[illegible] hs. Notic. Sáb. Trasn. 1.30 horas.
★ MULTICINE. (5 microcines) Corrientes 738. Lavalle 736. 392-1473. Cont. de 7 de la mañ. a 1 de la madrug. Sáb. Trasn. 1.15 hs. Pl $ 900 SALA UNO. P.m 18. Seguro de castidad: La casa del amor. SALA DOS: P.m.18. La venus desnuda: Los primerísimos amores de Casanova. SALA TRES: P.m.18. La orgía: Superdecamerón Nº 3. SALA CUATRO: P.m 18. La casa de Madame Lulú; Deliciosamente amoral SALA CINCO: P.m.18. Los cachorros: Con la tentación en la piel

★ NORMANDIE. Lav. 861. 392-1000 A las 13 [illegible]
CUENTOS PARA DESPUES DE CENAR
(P.m'18). Con Ursula Andress y Barbara Bouchet: 14[illegible] 20.40 y 22.45 hs.: Not. Arg. Sáb. Trasn. 1.15 h.
★ OCEAN. Lavalle 739. [illegible] Refrig. [illegible] 16.10, 18.30, 20.50 y 23.10 hs. Alain Delon en:
LOS GANGSTERS
P.m'18. De Jacques Deray. 13.25, 15.45, 18.5, 20.25 y 22.45 hs. Not. Arg. Sáb. [illegible] "Venga esta noche a dormir en casa".
★ OPERA. Corrientes 860. 45-1335. A las 13.30, 15.35, 17.5 [illegible] 22.45 hs. Notic. A las 13.50, 16.05, 18.25, 20.50 y 23.15 y Sáb. Trasn 1.15 hora
PROCESO A LA INFAMIA
P.m 18. Con: Rodolfo Bebán, Idelma Carlo, Ulanuera Cosse, S. Montero, [illegible] Dir.: Alejandro Doria.
★ PARAMOUNT. Lav. 845 [illegible] A las 13.15, 15.1[illegible], 17.15, 19.15, 21 y 23.15 hs.:
SANGRE DE ESBIRRO
P.M 18. con Jack Palance: 15, 17, 19, 21 y 23: Not. Arg. Sáb. trasn.
★ PARIS. Lavalle 769. 392-2016. - Cont.: 14.30, 16.55, 18.55, 20.5 y 23 hs. Notic. A las 13, 15.5, 17, 19, 21.[illegible] LOS TIGRES NO LLORAN [illegible] Quinn P.m 14. S. Trasn. 1[illegible]
★ PLAZA Corrientes [illegible] [illegible] 22.30 y 23.[illegible] hs. Peter [illegible]
LA FIESTA INOLVIDABLE
S/R [illegible] 15, 17.5, 20.[illegible] y 22.45 hs Notic
★ PREMIER. Corrtes. 1565. 46-2112 A las 13.5, 15, 16.35, 19, 21.5 y 23.10
DOS EXTRAÑOS AMANTES
P.m 18. Woody Allen y D. Keaton 14, 15.35, 18.35, 20.40 y 22.45 hs. [illegible] Sáb. Trasn. 1.20 h.
★ REAL. Esmeralda 4[illegible] [illegible]
[illegible] BALAS, G[illegible] Y GL[illegible]DAS S/R [illegible]
★ ROSE MARIE Ctes. [illegible]
[illegible]
★ ROYAL C[illegible]
[illegible]
★ SANTA FE 1. S. Fe 1[illegible]
[illegible]
LOS GANGSTERS
[illegible]
★ SANTA FE 2. S. Fe 1[illegible]
[illegible]
DOS SUPER POLICIAS FUERA DE ORDEN
[illegible]
★ SARMIENTO Lav. 6[illegible] A las 13.15, 17, 19, 21 y 23.10 hs.:
EL TIO DISPARATE
con Carlos Balá, Las Trillizas de Oro y Javier Portales Dir. Palito Ortega. [illegible] 16.40, 18.40, 20.40 y 22.[illegible] Notic. Arg. S/R. Sábado Trasn. 1.15 hs.
★ S. LAVALLE Lavalle 921. 33-0223. Cont.: 14.25, 17.55 y 21.35 hs.: "La isla misteriosa y el Capitán Nemo" 13, 16.20, 19.40 y 23.10 hs.: INVASION A LA TIERRA AÑO 2150. S R
★ STUDIO. Santa Fe 2541 821-4845. A las 14.50, 16.53, 19, 21.05 23.10 hs. de Jan Kadar:
MEMORIAS DE MI JUVENTUD
P.M'18. 14.30, 16.35, 18.40, 20.45 y 22.[illegible] hs. Not. Sáb. Trasn. 1 hora "La [illegible] en el [illegible]"
★ SUIPACHA Sup. 442. [illegible] A las 13, 15.30, 18, 20.30 y 23 hs ABISMO, con Robert Shaw y Jacqueline Bisset. P.m 14. 15.10, 17.40, 20.10, 22.40 hs. Notic. Sáb. Trasn 1.30 horas
★ TROCADERO. Lav. 830. 392-1434. A las 13, 15, 17, 19, 21 y 23.10 hs
LA BETIA
(Dos maridos para una mujer) con Rossanna Schiafino y Nino Manfredi. 14.40, 16.40, 18.40, 20.40 y 22.50 hs Notic. Sáb. Trasn. P.m 18 Refrig

ALMAGRO

★ BIOGRAFO UNO. Corr'tes 4638. Cont.: Refrig.: 14.40, 18.40, 22.45 hs. Not. y Proceso a la infamia 16.[illegible], 20.40 hs. ¿Qué es el otoño? P.m 18
★ PALACIO DEL CINE. Rivadavia 3618. 812-4818. Cont.: 14.40, 18.30, 22.30 hs. El juez Fayard. 16.30, 20.[illegible] El joven Drácula. 14.10, 18.2[illegible], 22.2[illegible] hs. [illegible] P.m 8.
★ ROCA. Rivadavia 3733. 812-1517. Refrig.: 13.10, 19.5 y 23 hs. Proceso a la infamia. 16.50, 20.45 hs ¿Qué es el otoño? 14.50, 18.50, 22.45 hs. Notic. P.m 18.

BELGRANO

★ BELGRANO. Cabildo 2356. 78-5691. Cont.: 15, 17.40, 20.20 y 22.40 hs El juez Fayard. 14.30, 17, 19.[illegible], 22.15 hs. Notic. P.m 18 Sáb. Trasn. 1.10 hs.
★ CABILDO. Cabildo 2343. 78-3552 Cont.: 16.20, 19.40, 23 hs. El corsario negro. 14.40, 18, 21.10 hs. Fantomas se defiende S.R. Sáb. Trasn. Cuentos para después de cenar.
★ FANTASY. Cabildo 685. 771-0680. 2ª sala consagrada a Walt Disney A las 14, 15.30, 17.20, 19.10, 21 y 22.45 hs.: DONALD Y SUS AMIGOS CONQUISTAN EL OESTE. S/R Jueves a las 23.50 hs.: "El hermano más listo de Sherlock Holmes". P.m 18.

★ G. PAZ. Cabildo 2700. 781-1[illegible] 15.45, 19.15, 22.50 hs El tío [illegible] 14, 17.15, 20.55 hs. Dos [illegible] en el aire [illegible] 18, 22.35 hs Notic. S R. [illegible]
★ G. SAVOY Cabildo [illegible] 781-6700 [illegible] 14.45, 18.40, 22.[illegible] [illegible] para elefante con orquesta. 16.55, 20.50 hs. 5 Osos locos y un payaso. 14.30, 18.25, 22.35 hs. Notic. S R Sáb. Trasn. 1.15 hs.
★ LIDO Cabildo 241. 781-2[illegible] - Cont. Desde 14.30 hs. El [illegible] héroe con Danny Kaye Caperucita Roja S R
★ MIGNON Juramento 2431. 73-3[illegible] Cont. 14.30 hs. Varied. 15, 17, 19, 21 y 23 hs. Nunca te prometí un jardín de rosas P.m 18. Sáb. Trasn. 1.10 hs.

BOEDO

★ CUYO. Boedo 858. 93-6975. — Cont. 15.50, 19.30, 23.10 hs. El tío disparate. 14.15, 17.30 y 21.10 hs Dos locos en el aire S R Sábado trasn.: Secretos de una chica formal.
★ G. S. JUAN S. Juan 3246. 93-4293 Cont. Mar[illegible] memoria de la perversión. La corrupción de Chris Miller. La piel del amor. P.m 18.
★ LOS ANDES. Boedo 777. 93-4233 Cont.: 15.30, 19, 22.35 hs. El corsario negro 13.[illegible], 17.[illegible], 20.45 hs. Cinco locos en Hong Kong S R
★ NAT. PALACE. San Juan 3161. 941-1721 Cont. 15, 18.[illegible], 22.[illegible] hs. Solo para elefante con orquesta. 17.15, 20.55 hs. 5 osos locos y un payaso. S R.
★ N. SELECT San Juan 3[illegible]0. - Cont. 16.[illegible], 19.[illegible], 23 hs. Cuentos para después de cenar. 14.30, 17.[illegible], 21.10 hs. El gran jefe. P.m 18.

COLEGIALES

★ ARGOS F. Lacroze 3[illegible] [illegible] 16.45, 20.35 hs. [illegible] Notic. P.m'18. Ju[illegible] Con[illegible]
★ ATALAYA Cord. [illegible]
[illegible]
★ RIALTO Córdoba [illegible]
[illegible]

FLORES

★ AUD. SAN ROBERTO. Bolivar 647. 612-0084. Cont. 15.45, [illegible] hs. Simbad y el ojo d[illegible]
★ COLISEO. Bonorino 5[illegible] Cont.: 16.25, 19.50, 23 [illegible] y Compañía [illegible] P.m 18
★ CONTINENTAL Carabobo [illegible] [illegible] 10 hs. Cleopatra [illegible] P.m 14.
★ FENIX Rivadavia 7[illegible] [illegible] 19.25, 23 h. [illegible] P.m 14. Prox [illegible]
★ FLORES Rivad. 6061 [illegible] [illegible] 1.40, 22.4[illegible] [illegible]
★ G. PRIX Gaona [illegible] [illegible] 22.45 [illegible] para elefante con orquesta. 17.15, 21.10 hs. 5 osos locos y un payaso. S R
★ G RIVADAVIA. Riv. 8636. 60-1350. Cont. Desde 14.30 hs. Nos encontraremos en el infierno. Búfalo Bill y los indios.
★ L. DE VEGA. L. de Vega 1[illegible]. 567-4348. Cont.: P.m 18. 15.45, 19, 22.30 hs. Casanova y Compañía. 14.10, 17.20, 20.30 hs. Julie, Julie.
★ MORENO. Rivad. 6450 [illegible] Cont.: 1[illegible] hs. Varied. 15, 17.5, 23.10 hs. El corsario negro. 16.55, 20.50 hs. El lechero. S R
★ PUEYRREDON. Rivadavia 6831. 612-0383. Cont.: [illegible] 18.30, 22.35 [illegible] y: Proceso a la infamia 16.[illegible], 20.30 hs. ¿Qué es el otoño? P.m 18
★ R. INDARTE. Rivera Indarte 41. 612-5500. Cont.: 15.50, 19.25, 23 hs El tío disparate 14, 17.[illegible], 21.5 hs Dos locos en el aire S R. Not. Sab trasn. 1 h. "[illegible]"
★ SAN JOSE. Rivadavia 7350. - 611-3089. Cont.: desde 13.30 hs.: El corsario negro. El lechero S R
★ S. MARTIN. Riv. 7060. 612-5416. Cont. desde 13.[illegible] hs. Invasión a la tierra año 2150; La isla misteriosa y el Capitán Nemo. S/R.

LINIERS

★ G. LINIERS. G. Paz 47. 652-2266 Cont. 14, 17.30, 21.5 hs.: Las adolescentes 15.45, 19.15, 22.50 hs Los [illegible] P.18 a
★ M. FIERRO. G. Paz 41. 652-2266. Cont. 14, 17.40, 21.2[illegible] hs. La mala vida; 16, 19.40, 23.20 hs.: Proceso a la infamia P.18 a
★ ODEON. Montiel 160. 641-7673. Cont.: 14.25, 18.20, 22.30 hs. El tío disparate 16.15, 20.30 hs. Dos locos en el aire. S R.

MATADEROS

★ ALBERDI. Juan B. Alberdi 6100 Cont. 14, 17.50, 22 hs.: Abismo; [illegible] No robarán a menos que sea necesario. P.14 a.
★ BUENOS AIRES Av. del Trabajo [illegible] 68-2525 Cont. 16, 1[illegible] y 23.30 hs. Donald y sus amigos conquistan el Oeste 14.45, 1[illegible], 20.45 hs. La pandilla de Cupido motorizado S R
★ EL PLATA J. B. Alberdi 5[illegible] 68-1118. Cont. 16, 19.40, 23 hs.: El tío disparate 14.1[illegible], [illegible], 21 hs. Dos locos en el aire. S R.

★ G. LUGANO. Murguiondo [illegible] 601-3437. Cont. 15, 19, 22.50 hs. La guerra de las galaxias [illegible] Aguas calientes [illegible] S R.
★ JORGE NEWBERY. (Barrio G. Savio) (Ex Lugano I y II) Cont. desde 14.30 hs. Chitty Chitty Bang Bang Sáb. Trans.

ONCE

★ LORIA. Rivadavia 2[illegible] 4[illegible] Cont.: 14.30, 17.20, 2[illegible], 23.[illegible] hs Las [illegible] 14.40, 21.30 hs.: Los hombres piensan solo en eso. (P 18 a
★ MAJESTIC. Av. Pueyrredón 270. Cont.: 14.30, 18.50, 23 hs.: Abismo; 17 y 21 hs.: No robarán a menos que sea necesario. Sáb. Trasn. 1.15

PALERMO

★ GRAN NORTE. Santa Fe [illegible] [illegible] Cont. 15.35, 19.25 [illegible] Dos locos en el aire. 19.[illegible] [illegible] S.R.
★ ROSEDAL. Serrano 2154 [illegible] Cont. 14.30, 18.[illegible], 22.[illegible] El corsario negro; 16.15, 2[illegible] hs.: Me siguen llamando Trinity. S.R.

PARQUE PATRICIOS

★ RIVAS. La Rioja 2054. 91-1841. Cont. desde 14.30 hs.: Nos encontraremos en el infierno: Tigre de papel.

SUR

★ DANTE. A. Brown 1215. [illegible] Cont. desde 14.30 hs.: El [illegible] loco loco loco Sennett. S.R.

VILLA DEVOTO

★ ACONCAGUA Avda. G. Mosconi [illegible]
[illegible]
★ EUROCINE. N. York [illegible]
[illegible] Desnuda [illegible]
★ PARQUE Cuenca [illegible]
[illegible]

VILLA URQUIZA

★ EDEN Bauness [illegible]
[illegible]
★ 25 DE MAYO Triunvirato [illegible]
[illegible] S.R.

GRAN BUENOS AIRES

★ AVELLANEDA - Colonial [illegible]
—Gral Roca [illegible]
—Maipú: P[illegible]
—Mitre [illegible] Sáb. trasn.
—San Martín: El tío disparate; Dos locos en el aire.
★ BELLA VISTA - Gran Pacífico: Abismo: Jason y los argonautas.
★ BERNAL - Monumental: Donald y sus amigos conquistan el Oeste; La pandilla de Cupido motorizado Festival de Walt Disney.
★ BOULOGNE - General Belgrano: Proceso a la infamia; Salvar la cara —Super: Cuando los ángeles comían pochoclo; La guerra de las galaxias.
★ CASEROS - General Urquiza: Proceso a la infamia; La mala vida. Sáb. trasn.
—Paramount: La guerra de las galaxias; La última locura del Mel Brooks.
★ CIUDADELA - Nuevo Ciudadela: Mujeres desesperadas; La inocencia de Romy; Si la tocan explota
★ EL PALOMAR - Hellog New York. New York; Secreto de un pasado.
★ HAEDO - Gran Rex: El tío disparate; Dos locos en el aire
★ HURLINGHAM - G. Hurlingham: Tarde: El niño de oro, 5 osos atrevidos. Noche: Una esposa infiel. Pánico en el puente.
★ JOSE C. PAZ - J. Paz: Nos encontramos en el infierno; Búfalo Bill y los indios.
★ LOMAS DE ZAMORA - Avenida: La guerra de las galaxias; La última locura de Mel Brooks.
—Coliseo. El botín de los valientes; Aeropuerto 77.
—Español: El tío disparate; Dos locos en el aire.
—Gran Lomas: Proceso a la infamia. Qué es el otoño.
★ MORON - Morón: Proceso a la infamia; La mala vida; Sáb. trasn.
—Ocean: Abismo; Crimen por muerte. Sáb. trasn.; El hombre de hielo
★ QUILMES - Cervantes: Proceso a la infamia: Qué es el otoño.
—Moderno. Abismo. No robarás a menos que sea necesario.
—Rivadavia: El tío disparate; Dos locos en el aire.
★ RAMOS MEJIA - San Martín Casanova y compañía: Keoma.
★ SAN MARTIN - Ateneo: La guerra de las galaxias; La última locura de Mel Brooks.
—Gran Plaza: El tío disparate; Dos locos en el aire. Sáb. trasn.
—Moreno: Proceso a la infamia; La mala vida.
★ SAN MIGUEL - Mayo: El tío disparate; No hay que aflojarle a la vida.
—San Miguel: Proceso a la infamia, La mala vida. Sáb. trasn.
★ VILLA BALLESTER - Majestic: La guerra de las galaxias; La última locura de Mel Brooks.
—Sarmiento: Proceso a la infamia; Qué es el otoño.
★ VIRREYES - Virreyes: Proceso a la infamia. Salvar la cara.
★ WILDE - Wilde: La guerra de las galaxias; La última locura de Mel Brooks.

CRONICA, [illegible] de la Tarde. Registro Propiedad Intelectual Nº 1.390.965. Director: Ricardo Gangeme. Redacción, Administración y Publicidad: Azopardo y Garay. Tel. 221-1001,1061 1101

Edgardo Di Meola, fue sin dudas el delantero más adelantado y trabajador en Colón de Santa Fe, sufriendo fuerte marca.

HOY REVIVIO RACING

• Goles: Barú y Cordero

RACING 2 — **COLON 1**

RACING: Cejas; Casares, Rubén Díaz, Glaría, Magalhaes, Cárdenas, Barú, Olarticoechea, Avallay, Cordero y Pricodko. AS: Suárez. DT: V. Rodríguez. SC: Escobar, Gutiérrez, Herrera y Asad.
COLON: Andrada; Ojeda, Vergara, Zimmerman, E. Fernández, Villarroel, Roldán, Monzón, Luñiz, Di Meola y Aricó. AS: Erni. DT: Urriolabeitia. SC: Fertonani, Báez, Mazo y Dominé.
Goles en el primer tiempo: 31m Monzón (C); 34m Barú (R) y 38m Cordero (R).
Cambios: Mazo y Dominé por Villarroel y Aricó (Colón). Asad y Herrera por Cordero y Olarticoechea (Racing)
Arbitro: J. Rolando. **Cancha:** Racing.
Recaudación: $ 6.796.500.

A partir de la pitada inicial, Racing se fue al ataque, con muy buena movilidad de su medio campo, picando Cordero como el delantero más adelantado, táctica que a los 2m de juego, llevo peligro a la valla de los santafecinos, cuando éste cruzó para Barú, transportando más tarde para Avallay, quien desde irmejorable posición remató, cruzándose Edgard Fernández, despejando la primera accion de riesgo.

Colón, con un esquema de contraataque, soportó varias jugadas de gol, como la que inició Magalhaes, cortando para Avallay. Jugada interrumpida por el árbitro, al considerar que el delantero racinguista estaba en posición fuera de juego, cuando éste se aprestaba a concretar

Dos disparos de Barú, pasaron "lamiendo" el poste, habilitado primero por Pricodko, a los 5 m y por Clarticoechea 4 minutos más tarde. De esta forma, el ex número siete de Lanús, mostró mucha soltura, en su desempeño en el nuevo equipo que lo cobija.

Dentro de su esquema defensivo, Colón mostró a Di Meola adelantado, lo que le permitió cerca de los 6 minutos, estar cerca de abrir el marcador, cuando éste fue muy bien habilitado por Zimmerman en el borde del área de Racing y remató en forma violenta, saliendo la pelota apenas por encima del travesaño, cuando Cejas estaba prácticamente sin chance.

Posteriormente a los 34 m., Racing se afianzó en el terreno, tomando Barú dentro del área un pase, que tras una magistral jugada de Pricodko, que eludió primero a Roldán y luego a E. Fernández remató cortito venciendo a Andrada.

A partir de este instante crecieron los locales, y halagados por el empate, pero no conformes con el resultado, lograron la ventaja en el marcador e irse al descanso del primer tiempo con una justa ventaja, premio a su mejor y más limpia labor en el terreno.

Esta jugada, llegó a los 38 minutos. Todo arrancó en Barú, que cedió en mitad de cancha para Avallay, quien zigzagueando esquivó a dos rivales y tocó para Barú nuevamente, que remató como venía al área, cabeceando en el camino Cordero y doblegando nuevamente a Andrada.

♦ SEGUNDO TIEMPO

En esta segunda parte, Racing se mostró más suelto gracias a una menor marca de Colón sobre Cordero, y un eficiente trabajo de Magalhaes, de contención, hacia Luñiz, y hacia cualquier otro jugador que pudiera entrar por su sector. De esta forma, "la Academia" se adueñó del partido, desbordando Avallay a su marcador y proyectándose con fuerza y peligrosidad. Una muestra de ello, lo aporta el hecho de que en tan solo 15 minutos de juego fueron 5 las veces que estuvo al borde de caer el arco visitante.

Luego el partido, ante la tácita aceptación del resultado entre ambos equipos entró en un estado de quietud, haciéndose pesado y muy monótono. Justo triunfo de Racing, con un equipo más fuerte y más parejo que Colón.

La cuota de ingenio, de fuerza y de inteligencia la puso en Racing, Roque Avallay.

LOS SATELITES ESPIAS DAN PARA TODO: JAPONES SOLITARIO QUE QUIERE LLEGAR AL POLO NORTE EN UN TRINEO TIRADO POR PERROS, ES VIGILADO POR EL 'NIMBUS 6' QUE LO CONTROLA CADA VEZ QUE PASA POR SU RUTA

WASHINGTON, 5 (EFE). — Un satélite meteorológico norteamericano de la serie Nimbus comenzó ayer a seguir las huellas del explorador solitario japonés que se propone viajar al Polo Norte. Naomi Uemura, de 37 años y natural de Tokío, salió ayer con un trineo arrastrado por perros desde el campamento de Cape Columbia en los territorios noroccidentales canadienses con destino al Polo Norte.

El recorrido de ida y vuelta representa unos 6.000 kilómetros y Uemura piensa completarlo en seis meses. La NASA norteamericana ha ofrecido al explorador japonés un dispositivo de emisión de señales que cada minuto informará a través del satélite meteorológico Nimbus 6 sobre la localización de Uemura, temperatura y presión atmosférica.

El citado satélite sobrevuela el Polo Norte cada 108 minutos a una altura de 963 kilómetros y transmite sus señales al centro espacial de Goddar, cercano a Washington. Naomi Uemura es un conocido explorador japonés que ha realizado la mayoría de sus expediciones en solitario entre ellas un recorrido en trineo de 12.000 kilómetros y 18 meses de duración entre Groenlandia y Alaska en 1975-76.

Uemura ha escalado la mayoría de los picos más altos del mundo en solitario y fue miembro de una expedición al monte Everest. También navegó en una balsa solo por el río Amazonas durante 6.000 kilómetros.

En preparación del viaje iniciado ayer, el explorador japonés vivió durante un año con los esquimales en Groenlandia para aprender el manejo del trineo tirado por perros y cómo sobrevivir en los fríos árticos.

DEVORADOS POR LOS TIBURONES

Caracas: El Pasaje del Avión con Mutilaciones

CARACAS, 5 (EFE). — Virtualmente destrozados por el estallido del avión que ayer se precipitó al mar ,pocos minutos después de despegar del aeropuerto venezolano de Maiquetía, y por los tiburones, se rescataron ya 32 cadáveres del total de 47 víctimas.

Diez helicópteros, tres buques, cinco lanchas y dos aviones confluyeron para labores de rescate en la zona del desastre, a 2,8 millas de la costa, y en cuya proximidad se encuentra la principal terminal aérea de Venezuela.

Las causas de la tragedia que acabó con la vida de todos los ocupantes —4 tripulantes y 43 pasajeros— del vuelo regular a la ciudad de Cumana, 700 kilómetros al Este de Caracas y que realizaba el Avro-Jet V-45, de la Línea Aeropostal Venezolana, aún no pudieron determinarse.

♦ NO FUE SABOTAJE

La Policía Técnica Judicial de Venezuela (PTJ) descartó que la catástrofe tenga su origen en un sabotaje, ya que los cadáveres no presentan signos de quemaduras.

Sin embargo, trascendió que el avión siniestrado efectuaba su séptimo vuelo en el mismo día sin haber recibido mantenimiento, y que sustituía a un aparato que debió salir hora y media antes y no pudo arreglar la avería en una de sus puertas.

Este excesivo esfuerzo de la máquina sin la adecuada revisión pudo haber ocasionado una fatal avería, a juicio de algunos observadores.

Se informó que el piloto de la nave, capitán Miguel Vidal, alertó a la torre de control que tenía fuego en la cabina, no funcionaba el horizonte artificial y no veía nada, por lo que emprendía el regreso y solicitaba ayuda técnica.

♦ CONTACTO PERDIDO

A partir de ese momento se perdió contacto con el aparato y solo minutos después un barco, el "Caribbean Tiuna", comunicó por radio que fue testigo de la caída en picada del avión.

La "PJT" determinó, tras las primeras investigaciones, que hubo desprendimiento de la puerta lateral principal y, luego de la despresurización, el aparato estalló al hacer contacto con el mar.

Por su parte, los bomberos marinos precisaron que los ocupantes del Avro-Jet perecieron instantáneamente, de acuerdo con las condiciones y estado de deterioro de las piezas y partes del avión localizado.

La Dirección de Aeronáutica Civil de Venezuela descartó la versión que atribuía el accidente a fallos en el sistema de radar del aeropuerto.

No obstante, admitió que el radar de aproximación se encuentra en reparación desde hace una semana y el de emergencia no estaba en funcionamiento, situación considerada de suma gravedad por los expertos.

♦ MANIOBRA

Tal estado de cosas llevó a especular sobre una maniobra de retorno iniciada "a ciegas" por el piloto de la nave, que le habría desorientado hasta hacerle caer al mar al no contar con el oportuno apoyo logístico.

El capitán Vidal, de 33 años, con más de 8.000 horas de vuelo, una vasta experiencia en este tipo de aparatos y ningún accidente en toda su carrera de piloto, se disponía a realizar un curso para DC-9 a finales de este mes en Estados Unidos, por decisión de la "Línea Aeropostal Venezolana".

♦ IDENTIFICACION

En las primeras cuatro horas se lograron recuperar 17 cadáveres y el número aumentó hasta esta madrugada a 26. En el hospital Vargas se informó que 21 víctimas fueron identificadas. Este fue el peor desastre de la aviación comercial venezolana en los dos últimos años. En diciembre de 1975 un avión de la línea AVENSA se estrelló en las afueras de la ciudad de Maturín causando la muerte de casi un centenar de personas. El avión aeropostal había iniciado un viaje que debía culminar en la ciudad de Cumaná, a 500 kilómetros al este de Caracas.

♦ EXPLOSION

TEGUCIGALPA, 5 (AP). — Tres obreros murieron y otro resultó herido de gravedad cuando reparaban ayer una pequeña embarcación en Puerto Cortés, 300 kilómetros al norte de aquí, al estallar un tanque de gasolina, informó la policía. José Morris Aguilar, de 19 años; Rolando Alvarez Oliva, de 25, e Ismael Sánchez, de 19, murieron en el accidente. El obrero Luis López Viera, de 19 años de edad, sufrió quemaduras de primer grado y se encuentra hospitalizado, dijo la policía. Añadió que el tanque de la nave, propiedad del gobierno, estalló cuando los obreros intentaban soldarlo con acetileno, sin tomar las debidas precauciones.

2a. SECCION

Buenos Aires, Domingo 5 de Marzo de 1978

El Cordobés de Nuevo al Ruedo

MADRID, 5 (UPI). — Manuel Benítez "El Cordobés", posiblemente el torero más discutido de la historia, que llegó a ser la figura del entretenimiento mejor pagada de España, hizo el retorno a los ruedos a los 41 años.

Al parecer, los aplausos y vivas lo atraen otra vez a la lid y está considerando una gira por América latina, según se dijo.

Los críticos lo elogian hoy por su actuación de ayer en Sevilla, la primera desde 1971, en una corrida de caridad a la cual asistieron 25.000 aficionados que pagaron hasta 3 mil pesetas (27,50 dólares).

"El Cordobés" mató a tres toros desplegando sus conocidas habilidades, incluso se dio el lujo de algunas bufonadas y ganó las aclamaciones por los dos primeros toros y dos orejas por el tercero.

El público, que cubría el ruedo de la Maestranza, coreó "No te vayas, no tevayas".

Fausto Botello, del diario "Ya", dice hoy que la actuación del torero "fue brillante".

Más Naranjas Envenenadas

EDIMBURGO, Escocia, 5 (UPI). — Las autoridades descubrieron una naranja traída de Jaffa (Israel) que estaba inyectada con mercurio, según informó la policía. Un vocero policial dijo que se está averiguando el destino de los miles de cajones de naranjas del mismo embarque que fueron distribuidos en Escocia.

La alarma la dio una mujer en Haddington, cerca de Edimburgo, quién descubrió la contaminación cuando se disponía a comer el cítrico. Es la primera naranja impregnada en mercurio descubierta en Gran Bretaña desde que apareciera en varios países europeos el mes pasado, causando gran baja en las ventas de esa fruta israelí en el extranjero.

Grupos antiisraelíes se responsabilizaron por el envenenamiento del producto que constituye la fuente principal de la recaudación israelí de divisas extranjeras.

Mientras tanto prosiguen intensamente las investigaciones.

POR GOLOSO, CAMPESINO ECUATORIANO ESTA A PUNTO DE "PERDER SU HONOR"

GUAYAQUIL, Ecuador, 5 (EFE). — Por tratar de comer un zapote —apetitosa fruta tropical del litoral— un campesino ecuatoriano estuvo a punto de perder sus atributos viriles.

Aurelio Yepez Vera, de 33 años, pasaba ayer por un camino próximo a la hacienda "Marmoleja", a unos 80 kilómetros de Guayaquil, cuando vio un zapotal.

El apetecible aspecto de las frutas maduras fue una irresistible tentación para el campesino que, sin pensarlo dos veces, decidió subir al árbol para tomar un zapote.

Pero con tan mala fortuna que, cuando llegaba ya a horcajadas a lo alto del frutal, resbaló y, en el descenso, la "poladera" que llevaba (artefacto de caña con filo cortante en uno de sus extremos, usado para recoger cacao) se le incrustó en los testículos, dejándolos casi cercenados.

El desafortunado campesino, dice la prensa local, se encuentra internado en el hospital Luis Vernaza de Guayaquil, donde tuvo que ser sometido urgentemente a una delicada intervención quirúrgica para preservar su integridad física.

Sin embargo, y a pesar de lo complicado de la operación, los facultativos están convencidos de que podrán salvar al atribulado campesino de una vida de "deshonra", como señalan sus compañeros. En Ecuador, y como en muchos otros países, perder los atributos viriles es entrar de lleno en deshonor.

CAPTURAN A PELIGROSO "TRAVESTI" QUE ESTRANGULO A CINCO PERSONAS

QUITO, 5 (EFE). — Un individuo que se declaró autor de cinco misteriosos asesinatos por estrangulamiento ocurridos en esta ciudad durante los últimos meses, fue capturado por la policía. El estrangulador es un "travesti" de unos 28 años de edad que solía pasear vestido de mujer y con el cabello teñido de rubio. Cuando le detuvieron y le interrogaron confesó haber estrangulado a cinco personas.

Aunque oficialmente no se facilitó ninguna información, trascendió que el "travesti" dio detalles sobre la forma cómo mató a un abogado, un ingeniero, un pintor, un sastre y un comerciante durante los últimos tres meses. Todos los asesinatos fueron cometidos con el mismo estilo. Las víctimas fueron encontradas semidesnudas y estranguladas con una corbata atada a su cuello.

Al parecer, el "travesti" estrangulador tiene alteradas sus facultades mentales. Según los primeros informes médico-policiales, este joven tiene fuertes inclinaciones homosexuales. Al no poder dar rienda suelta a sus bajos instintos en materia de sexo, descargó toda su agresividad estrangulando hombres, pero vestido de mujer. Se trata, señalaron, de un evidente caso de psicopatía violenta y homicida.

La policía recuerda un caso similar ocurrido en Bogotá hace unos pocos años, cuando un homosexual se dedicó a victimar mujeres antes de ser capturado, el asesino había eliminado a cinco bellas jóvenes, la mayoría en los barrios altos de la ciudad.

NUEVO RAPTO EN COLOMBIA

BOGOTA, 5 (AFP). — Luz Adriana Arenas, de 10 años de edad, hija de un acaudalado ganadero colombiano, fue secuestrada ayer tarde en el sur de Bogotá.

La pequeña víctima, estudiante de primaria, fue sacada por la fuerza de su residencia por tres hombres y una mujer, quienes intimidaron con armas de fuego a sus familiares.

Este es el segundo secuestro perpetrado en Bogotá esta semana, ya que el miércoles último, en pleno centro, fue capturado Germán Hernández, hijo de un dirigente de seguros, en acción en que recibió heridas un amigo suyo.

CALIFICAN DE "CUENTOS" LAS DENUNCIAS CONTRA TORRIJOS

PANAMA, 5 (UPI). — Un alto oficial de la Guardia Nacional de Panamá calificó de **cuentos de las Mil y una Noches las investigaciones que se han hecho en el Senado de los Estados Unidos, sobre la supuesta implicancia de miembros de la familia del jefe del gobierno de Panamá, general Omar Torrijos, en el tráfico de estupefacientes.**

El teniente coronel Manuel Noriega, jefe de los servicios de inteligencia de la Guardia Nacional, único cuerpo armado de este país, dijo que "ya esas comisiones en el Senado se convirtieron en Aladino y la lámpara maravillosa, pertenecientes a uno de los capítulos de la Mil y una noches".

Noriega se refería a las informaciones llegadas desde Washington sobre la reunión secreta del Senado norteamericano para tratar la supuesta participación en el tráfico de drogas de los dos hermanos del general Torrijos, Moisés, actual embajador en España y Hugo, quien lo reemplazará en ese cargo.

Las informaciones también mencionan al coronel Noriega como el oficial de gran poder, quien de acuerdo con declaraciones del exiliado panameño Alexis Watson llegó la detener al general Torrijos, durante dos semanas en 1976. Noriega desvirtuó la aseveración, aclarando además, que Watson está prófugo aquí por desfalco.

Por otra parte, Moisés Torrijos envió al diario "La República" desde Madrid, una carta en la cual dice que "he resistido todos estos choques porque tenía la certeza de que yo, era un pretexto y la calumnia una arma en la historia de mi patria y de su lucha por la independencia y la soberanía".

—Agrega que "no es la primera vez que ciertos círculos conservadores de los Estados Unidos, que no quieren dejar su presa, tratan por medios condenables de combatir a mi familia, no por ella misma, sino por lo que representa. A estos grupos se han unido elementos panameños, refugiados entre algunos viejos partidos nostálgicos de su poder de antaño y ávidos del poder para utilizarlo como fuente de beneficios personales.

ESTALLAN SIETE BOMBAS EN UNA CIUDAD FRANCESA: GRAVES DAÑOS

PARIS, 5 (UPI). — Siete bombas estallaron esta madrugada en Toulouse, la principal ciudad del sudoeste de Francia, causando cuantiosos daños pero no víctimas, según informó la policía. Los estallidos se produjeron en cuatro oficinas de la agencia nacional del empleo, dos oficinas de firmas de empleos temporales y en un taller de automóviles Renault. Hasta ahora ningún grupo se ha responsabilizado por las bombas, aunque no se descarta que tengan vinculación con las elecciones del domingo próximo.

EMPRESA DE GUANTES INDUSTRIALES
ZONA HAEDO - NECESITA
Oficiales Cortadores a Balancín
Planchadores
o Aprendices Costureras
TRABAJO ESTABLE
Presentarse: lunes y martes de 10 a 16 horas
VELEZ SARSFIELD 358 - HAEDO - T.E. 659-2645
Altura Rivadavia 17200

ANTECESORA. Liliana Beatriz Vega, junto a su madre cuando era Lindor y luego de la operación. El caso, que ahora revive, sacudió al país en la década del 60.

OTRO C

Tiene 27 Años y se Presentó

ROSARIO, 5 (De nuestro corresponsal). — Una persona de 27 años, cuyos otros datos de filiación se mantienen en absoluto secreto, se ha presentado en los tribunales locales para solicitar el cambio de sexo, ya que figuraba anotada como varón y se ha realizado tratamiento quirúrgico que la han convertido en mujer, según se supo en fuentes seguras. El aspecto sería el de una agraciada jovencita, rubia, de bellos y delicados rasgos y de figura torneada, destacándose nitidamente las formas femeninas.

El transexual, de eso se trata, habría sido sometido a dos operaciones quirúrgicas en las que se le transformaron los órganos genitales, hasta quedar "convertida en mujer", trascendió. No se sabe quien ni tampoco cuándo fue intervenido. Según parece, el recurrente había nacido con una anormalidad denominada criptorquitis, vinculada con la posición de las glándulas masculinas que las tenía atrofiadas.

Según nuestra legislación esta persona es legalmente un hombre, aunque vive como una mujer, viste como tal y cumple con todas las actividades y funciones que corresponden al sexo femenino. Según pudo saberse, el juez convocaría para los próximos días a una junta médica para examinar el delicado caso y dictaminar. El peticionante está patrocinado por un abogado del fuero local, cuyo nombre tampoco se conoció.

Con respecto al tema, los especialistas en derecho sostienen la teoría tradicional de que, en nuestra legislación, toda operación de esa naturaleza está encuadrada en el "delito de lesiones", como lo es el de cualquier alteración de partes del cuerpo, sobre todo, cuando tienden a transformar totalmente el estado de las personas.

Sin embargo, los que defienden la tesis del cambio de registro de sexo afirman que "lo más importante, en este caso, es asegurar el equilibrio psíquico del peticionante y aunque nuestra legislación sea inadecuada hay que cambiarla por la vía de la jurisprudencia".

En el caso presentado ante estos estrados se trataría de un verdadero transe

BELLA DE 17 AÑOS ES REINA DE LA VENDIMIA

MENDOZA, 5 (De nuestro corresponsal). — En una noche plena de algarabía y con un especial clima de fiesta, como es habitual, se eligió anoche a la bella representante de Guaymallén, **Patricia Mónica Castro**, de 17 años, como Reina de la Vendimia 1978, en un acto realizado al pie del Cerro de la Gloria, en el anfiteatro Frank Romero Day, al que asistió el presidente de la Nación, teniente general **Jorge Rafael Videla**.

El lugar estuvo colmado totalmente de público proveniente de los diecisiete departamentos de Mendoza. Cada uno de ellos representado por una bulliciosa barra que apoyaba con aplausos y vítores a sus soberanas regionales. Como virreina fue electa otra espléndida jovencita de Santa Rosa, **Adriana Laura Valesini**, que nada tiene que envidiar a la primera. Desde ahora en más la zafra vendimial y el vino tendrán su nueva monarca hasta que vencidos los umbrales del próximo verano otro acto, en el mismo lugar, ponga fin a este efímero pero tradicional reinado.

Y este 1978 trajo la novedad de que la nueva soberana es nada más ni nada menos que hija de otra ex reina, Violeta Mighetto, quien en 1954 llegó a coronarse como la primera belleza entre bellezas, en representación del departamento de Lavalle.

Previo a esta fiesta grande que concita el interés de todo Cuyo, se había realizado por la tarde de la víspera el "carrousel". Miles de personas bordearon el curso de la marcha de las carrozas. El palco principal ,desde donde las autoridades, entre ellas el jefe del Estado y su esposa, **Alicia Raquel Hartridge**, presenciaron el colorido espectáculo, estaba instalado en la avenida Emilio Civit, frente a Radio Nacional.

Sin embargo, el pueblo mendocino se reservó para la noche grande. En esta ocasión, con el imponente marco de los cerros multicolores que rodean al antiguo anfiteatro, el acto fue un caleidoscopio. Y así se lo denominó: "Vendimia Multicolor".

En la apertura oficial de la ceremonia el locutor que presentó la fiesta, expresó en tono vibrante que "Mendoza, tierra nuestra derramada en racimos, enciende las estrellas de tu fiesta grande; ofrece esta noche única, síntesis de un año de plena actividad, el vino de la paz y la esperanza de todos los que han venido a compartir tu alegría: cuyanos, argentinos y los de más allá de la frontera de la patria".

♦ COMIDA A LAS AUTORIDADES

En la noche de la víspera, antes de efectuarse la tradicional coronación de la Reina de la Vendimia 1978, las fuerzas vivas locales ofrecieron al primer mandatario, teniente general Jorge Rafael Videla, y a las autoridades nacionales que lo acompañaron una comida en las instalaciones de las bodegas Arizu.

A los postres el jefe del Estado instó al tradicional brindis, y tras referirse al esfuerzo que requiere al hombre la elaboración de los productos de la tierra afirmó: "estamos colocando al país de pie. Queda todavía como desafío ponerlo a caminar hacia sus grandes destinos".

Previamente, el presidente del Centro de Bodegueros de Mendoza, Francisco Jiménez Herrero, había solicitado que "el Estado actúe en defensa de nuestra actividad orientándonos debidamente" en una acción "no dirigista" y tras una crítica a la política económica, con relación al sector se preguntó: "no sabemos si se habrán evaluado las consecuencias conflictivas de este proceso de proletarización de la clase media que se insinúa y que es indispensable evitar".

Por su parte, el secretario de Comercio y Negociaciones Económicas Internacionales, Alejandro Estrada, contestó a las inquietudes formuladas por los bodegueros y señaló que para el corriente año existen grandes posibilidades de exportaciones de vinos y mostos y que los precios se habían liberado en razón de que existe un mercado competitivo; también adelantó que el Estado construirá en el puerto de Buenos Aires una planta que tendrá una capacidad de almacenamiento de 8 millones de litros.

♦ FIESTA DEL TRIGO

LEONES, Córdoba, 5 (De nuestro corresponsal). — El presidente de la Nación, teniente general Jorge Rafael Videla, preside en esta ciudad la ceremonia central de la Fiesta Nacional del Trigo. Acompañan al jefe del Estado, el ministro de Planeamiento, general de división, Carlos Enrique Laidlaw; el comandante del III Cuerpo de Ejército, general de división Luciano Benjamín Menéndez; el secretario general de la presidencia, general de brigada, José Rogelio Villarreal; el jefe de la Casa Militar: brigadier Juan García; el director general de Ceremonial y Audiencias, comodoro Mario César Moriconi y otros altos funcionarios.

A su arribo al aeródromo local, el teniente general Videla, fue recibido por el gobernador de la provincia de Córdoba, general de brigada (RE), Carlos Bernardo Chasseigne y el jefe de la guarnición aérea local; tras recibir las llaves de la ciudad, el primer magistrado se dirigió en compañía de su comitiva, al Parque de la Fiesta Nacional del Trigo.

HORRIBLE CRIMEN: HOMBRE CON LA CABEZA DESTROZADA

El cadáver de un hombre, muerto a golpes en la cabeza, apareció en las primeras horas de la madrugada de hoy en Lanús. El macabro hallazgo fue realizado por un transeunte en la intersección de las calles Cruz y Atencio, en esa ciudad.

Posteriormente fue trasladado a la morgue judicial donde le tomaron las impresiones digitales: fue identificado como Ceferino Palavecino, argentino, 36 años, pero al parecer no se sabe cuál es su actual domicilio. Los médicos forenses informaron que presentaba fracturas en el cráneo y numerosos hematomas en la cara y el cuello. La policía trata ahora de dar con algún familiar o conocido de la víctima para iniciar con mayores posibilidades la investigación.

♦ ROBAN SUELDOS

ROSARIO, 5 (De nuestro corresponsal). — Dos delincuentes asaltaron una firma de venta de lonas, apoderándose de cinco millones de pesos en efectivo, más el dinero que llevaba consigo el personal de la empresa. A todos ellos les habían abonado los sueldos correspondientes al mes de febrero.

La firma perjudicada es "Tapar S.A.", ubicada en Ayacucho 2500. De acuerdo a lo manifestado por los empleados, los dos individuos entraron al local a cara descubierta, y tras amenazar con sendos revólveres a los propietarios y personal de la empresa, los encerraron en una de las oficinas. Acto seguido se apoderaron de cinco millones de pesos en efectivo, y de una máquina de calcular. Anteriormente, habían despojado a todos. el dinero que guardaban en bolsillos o carteras.

Todo parece indicar que un tercer hombre los esperaba en las inmediaciones, al volante de un automóvil. Al menos así se desprende de lo declarado por varios transeúntes, que vieron alejarse un vehículo a una velocidad superior a los 70 kilómetros por hora.

VELERO FANTAS

Misteriosa Aparici

ROSARIO, 5 (De nuestro corresponsal). — Un fabuloso velero de costo millonario en dólares apareció imprevistamente en aguas del río Paraná, en la zona portuaria de esta ciudad, frente a los galpones 26 y 27 del muelle, que tiene acceso por la avenida Pellegrini. El ya llamado **"velero fantasma"** por la población local —especialmente la que trabaja en la zona y los socios exclusivos, clubes náuticos— fue descubierto por efectivos de la Prefectura Naval Argentina, que navegaban por el sector; **vieron emerger de las aguas el mástil de una embarcación.** La nave fue reflotada comprobándose que se trataba de un velero de superlujo, pero los expertos no hallaron explicaciones lógicas hasta ahora sobre su aparición en el lugar, ni tampoco cómo ha podido hundirse en ese sitio sin que nadie lo advirtiera.

Las autoridades de la Prefectura dieron aviso a los clubes náuticos de Rosario, suministrando los detalles técnicos de la nave, pero hasta el mediodía de hoy se ignoraba si el velero pertenecía a algunos de los socios, en su totalidad **comerciantes y empresarios de sólida posición económica.** Los técnicos de la repartición dedujeron en un principio que la lujosa nave se habría soltado de los muelles de algunas de las entidades mencionadas navegando al garete hasta hundirse frente al lugar en que fue descubierto el mástil. Sin embargo, esta posibilidad tiende a desaparecer, ya que se considera absurdo que una embarcación de tanto valor no sea cuidada hasta en sus más mínimos detalles; asegurarla fuertemente en el embarcadero es fundamental y sería un descuido imposible de admitir.

Esta mañana tomaron intervención, en colaboración con la Prefectura Naval Argentina, otras autoridades provinciales. Es que el extraño caso denominado "El Velero Fantasma" se ha transformado en un ver-

PIDEN CAPTURA DE SAMUEL AGUAYO: SE LO ACUSA DE FETICIDIO AL GOLPEAR A JOVEN EMBARAZADA

ASUNCION, Paraguay, 5 (EFE). — El veterano folklorista paraguayo Samuel Aguayo está acusado de haber golpeado a una joven, provocando la muerte de un niño en estado fetal que la muchacha formaba en su vientre. El juez de turno en lo criminal ordenó la captura del popular cantante y compositor, ya prácticamente retirado de la actividad artística.

La joven, sobre quien los tribunales no suministraron datos complementarios, ya que probablemente se trataría de una menor, acusó al veterano artista de golpearla ferozmente cuando intentó visitar a su madre. Agregó que como consecuencia de la que consideró despiadada golpiza, sufrió un aborto imprevisto, perdiendo al bebé. El acusado manifestó en su defensa que **todo se debía a un problema interno de la familia de la joven". Agregó a continuación: "Yo no sé nada de la paliza, ni tampoco de la acusación".**

Samuel Aguayo fue figura de primera línea en Buenos Aires en los 40 y 50, donde actuó con reiterado éxito en las mejores radios, y también en giras que realizó por el interior del país. En Paraguay, es uno de los ídolos nacionales pese a que hace ya varios años que no actúa. Una prueba de ello es que la cancillería paraguaya siempre lo consideró uno de sus mejores embajadores, dado que la música guaraní llegó a ser conocida en todo el mundo a través de la guitarra y la singular voz de Samuel, un hombre que había engordado lastimosamente en los últimos años.

La noticia de la detención desconcertó a los millares de paraguayos que lo admiran y respetan.

MAÑANA CO

Mañana volverán los g
lles y caminos de la provi
nurbano, porque el calendar
y tal cual lo dispusiera el
cación Bonaerense, se inicia
los establecimientos primar
pendencia. En cambio, el
menzarán las clases para
legios y escuelas dependien
y Educación de la Nación,
de la Capital Federal y

También en la provinc
lectivo mañana, en todo
vincial. En esta ocasión,
ceremonia por realizarse

AMBIO DE SEXO

en los Tribunales de Rosario

xual. Es decir un "individuo dotado biológicamente de un sexo, pero que se identifica con el otro" y no de un **bisexual perverso** u homosexual verdadero, como los califica la ciencia médico-psiquiátrica.

El asunto se asimilaría mucho al recordado de **Lindor Vega**, empleado del correo del Congreso Nacional, que después de dos operaciones efectuadas por el célebre doctor **Francisco Defazio**, se transformó en **Liliana Beatriz Vega**, en los albores de la década del 60

El sonado hecho costó al renombrado cirujano, que había sido jefe del servicio de guardia del Hospital Nacional de Clínicas y perteneció a la cátedra de Clínica Ginecológica de la Universidad de Buenos Aires, tres años y un mes de cárcel, que le fueron impuestas por haber "mutilado" los órganos genitales de **Mauro Fernando Vega, Lindor Vega y Patricio Hermenegildo Rojo.**

Sin embargo, al salir de la prisión, el doctor Defazio respondiendo a un extenso cuestionario que se le hizo en enero de 1970, refirió que "desde el punto de vista médico cumplí con mi deber. Cuando Lindor Vega me vino a ver lo llevé al Ateneo de la Maternidad Sardá para que lo observaran otros colegas. Todos estaban de acuerdo de que se trataba de un caso de hermafroditismo con atrofia de los órganos masculinos. Después de las operaciones presenté un estudio completo al respecto en el Congreso Mundial de Obstetricia y Ginecología, realizado en Mar del Plata en 1964. Nunca oculté nada, a tal punto de que fui a hablar con un juez, el doctor Bunge Campos, para pedir que registraran el cambio de nombre de Mauro y Lindor Vega como María y Liliana Vega".

Pese a ello en aquella oportunidad el doctor Defazio fue condenado, hasta que por una sentencia del doctor Víctor A. Guerrero Leconte, de mayo de 1968, fue dejado en libertad.

En tanto los operados siguieron sus vidas como mujeres. Al igual que casos internacionales como el de la "Coccinelle" y el más reciente y conocido por tratarse el de una de las primeras raquetas femeninas del mundo: el de la tenista Renée Richards.

REINA DE LA VENDIMIA. Patricia Mónica Castro es coronada como reina Nacional de la Vendimia por la esposa del Presidente de la Nación, en el acto culminante.

SMA EN ROSARIO

rción y Naufragio

dadero desafío para los expertos que investigan la imprevista y anormal aparición. Una prueba de ello es que han comenzado a rastrear ese sector del río Paraná ante la posibilidad de que se hayan ahogado sus tripulantes. También se arrojaron a las aguas varios buzos de la repartición, que no solo se introdujeron en el velero, sino que también nadaron en su torno apoyados por otros acuanautas con reflectores de gran poder. **A partir de esta operación el más absoluto y hermético de los silencios enmarcó al de por sí enigmático caso.**

Debido a ello, tanto el periodismo como veteranos marinos, y aún la población rosarina, han debido recurrir a las deducciones para hallar una explicación más o menos lógica. De modo que los rumores, las versiones e incluso los trascendidos son las únicas fuentes de información.

Para alguno se trata de una embarcación que trasladaba un poderoso contrabando, y que debió ser imperiosamente hundida ante la posibilidad de que la tripulación fuera alertada por radio que estaban a punto de ser descubierto. Viejos marinos, de piel reseca y mirada profunda, se refieren a remotas historias de "buques fantasmas" que aparecían o desaparecían en la superficie sin que nadie se haya podido explicar jamás el fenómeno. Otros —tal vez más imaginativos— arriesgan una historia escalofriante: el velero se hundió tras un estallido mientras una hermosa millonaria y su amante ponían proa rumbo al subjetivo fervor de las pasiones.

Es probable que la historia sea develada en las próximas horas. Siempre que los investigadores decidan abrir las puertas a la información. O que las obvias influencias del propietario de la lujosa nave no alcancen para comprar el silencio.

MIENZAN LAS CLASES EN LA PROVINCIA

ardapolvos a poblar las ca-
ia de Buenos Aires y el co-
o marca que es **6 de marzo**,
Ministerio de Cultura y Edu-
el período escolar en todos
s y secundarios de su de-
próximo **lunes 13** recién co-
alumnos que cursen en co-
s del Ministerio de Cultura
ntre los que se cuentan los
s de algunas provincias.

de **Santa Fe** abrirá su curso
ámbito de jurisdicción pro-
clases comenzarán con una
las 9.30 horas, tras la eje-
cución del Himno Nacional y unas palabras del titular de la cartera de Educación santafecina.

Por otra parte, en **La Rioja** se dispuso diferir el inicio de las clases, que estaba dispuesto para mañana, trasladándolo al 13 del corriente, fecha en que se tiene previsto desocupar los 50 colegios que están ocupados por evacuados de casas afectadas por el terremoto del 23 de noviembre del año pasado. En las aulas volverá la algarabía, pero, en los bolsillos de los padres habrá otra sangría con los precios de los útiles y elementos de estudios como informamos en la página 2 de esta misma edición.

De cualquier manera, mañana la provincia de Buenos Aires adquirirá nuevamente ese ritmo que las vacaciones de diciembre habían frenado.

DURA REACCION POR EL BEBE ARTIFICIAL

Se multiplican en todo el mundo las reacciones suscitadas por el anuncio de la creación artificial de un bebé humano en Estados Unidos. El relato de esa experiencia de laboratorio corre por cuenta del "escritor científico" David Rorvik, y será próximamente publicado por la editorial norteamericana J. P. Lippincott. En los medios científicos estadounidenses y de otros países la inesperada revelación ha sido tomada con ánimo diverso, que pasa por el asombro, el escepticismo y la incredulidad. De todas formas, la noticia ha causado verdadera conmoción.

La firma Lippincott emitió un comunicado especial para anticipar a la opinión pública la aparición del libro. Informa que ignora si son ciertas las afirmaciones de Rorvik, aunque la narración no fue editada como ciencia-ficción sino como material científico, teniendo en cuenta los antecedentes del autor. Rorvik fue durante varios años jefe de la sección Ciencia y Medicina de la mundialmente conocida revista Time, de la cual se desvinculó para trabajar "free lance" para varias publicaciones.

Nadie ha podido dar con el escritor. Una versión indicaba que había viajado fuera de Estados Unidos, en tanto se comentaba también que permanecía en Nueva York. El libro, que se titula "In his image: the Cloning of a Man" (A su imagen: la producción de un hombre), aparecerá el 23 de abril venidero y J. P. Lippincott ha dicho que para entonces Rorvik ofrecerá un amplio informe sobre su trabajo

De acuerdo a lo que se conoce por los anticipos de la editorial, la exitosa experiencia que se relata tuvo lugar en un laboratorio de Nueva York. La técnica empleada es en realidad conocida por la ciencia médica desde hace ya tiempo y se denomina con la palabra "cloning" (derivada de "clone", vocablo que en la Enciclopedia Británica se define como "una población de organismos derivados originalmente de un solo individuo"). Es una forma de reproducción asexuada consistente en extraer una célula de un agente masculino e insertarla en un agente femenino, sin contacto con un óvulo con lo cual se consigue la gestación y alumbramiento de un ser idéntico al padre único. Hasta ahora se habían llevado a cabo experimentos con zanahorias, erizos de mar y ranas, llegándose a una reproducción satisfactoria luego de la aparición de varios monstruos. Nunca se había tentado el método con seres humanos, aunque teóricamente es posible.

De acuerdo con la narración de Rorvik, él fue el coordinador de la experiencia a instancias de un millonario norteamericano que lo visitó por primera vez en 1973 orientado por la lectura de sus notas en "Time". Este magnate no identificado pretendía que a partir de una célula suya se produjera asexuadamente un individuo idéntico a él mismo. Según el autor eso se logró recién en 1975 y el fruto de este caso de "cloning" fue un bebé que actualmente tiene 14 meses de edad y vive normalmente.

OONA CHAPLIN AFIRMA QUE NO PAGARA NINGUN RESCATE

CORSIER SUR VEVEY, Suiza, 5 (AP, UPI, EFE). — La viuda de Chaplin, Oona O'Neill, declaró que no pagaría rescate por el cajón y los restos de su esposo, el hombre del cual ha recibido una herencia calculada en más de 25 millones de dólares. Casi al mismo tiempo la secretaria de la viuda manifestó que eran absurdos los rumores que se referían a un posible contacto de los profanadores con la señora Oona de Chaplin.

Cuatro días después de la desaparición del ataúd que contenía los restos de Charlie Chaplin, aún no se han recibido llamados telefónicos de nadie que reclame responsabilidad por el macabro hecho, informó hoy la policía.

Chaplin falleció el día de Navidad a los 88 años. Dos días después fue enterrado dentro de un sencillo féretro de roble en el pequeño cementerio de esta aldea que tiene vista hacia el lago de Ginebra.

La viuda del genial cómico del cine mudo, Oona O'Neill, declaró que **no pagaría rescate por el cajón y los restos** del que fuera su marido durante 34 años si le hacían esa exigencia.

Voceros policiales dijeron que están convencidos de que el pago de rescate es el motivo aparentemente lógico detrás del robo que se produjo durante la noche del miércoles al jueves de la semana pasada.

"Por supuesto que me negaré a pagar algún rescate. Charlie habría encontrado ridículo eso", señaló la viuda del artista en una declaración que entregó a la prensa.

El abogado de la familia, Jean-Felix Paschoud, se encargará de manejar esos llamados telefónicos indicó la policía.

Las autoridades dijeron que las huellas de pisadas encontradas alrededor de la tumba y la marca de los neumáticos de una camioneta liviana en las afueras del cementerio, fueron hechas en realidad por un fabricante de lápidas y sus ayudantes. Al principio se creyó que las marcas correspondían a los autores del robo del ataúd.

Oona heredó una fortuna calculada en más de 25 millones de dólares. La continuación de los pagos por derechos de exhibición y venta de las películas dejadas por Chaplin fue puesta a su nombre por el actor antes de fallecer.

La inexistencia de pistas dificulta enormemente las investigaciones policiales y tanto la familia de Charlot como las autoridades helvéticas han construido un muro de silencio en torno al caso. La policía y la justicia no han brindado otra información a la prensa aparte de las primeras que confirmaron el robo de los restos mortales de Charles Chaplin.

Por su parte, la familia Chaplin está reunida este fin de semana en la residencia mayor de Baw, donde falleció el artista. Aunque no ha sido confirmado, trascendió que la viuda de Carlot, Oona, y la mayor parte de sus hijos se encuentran en la casa familiar.

MUERE UN BEBE ELECTROCUTADO

LA PLATA, 5 (De nuestro corresponsal). — Fue simplemente la fatalidad la que cortó la vida del pequeño **Fernandito Daniel Herrera**, de solo 10 meses de edad, que jugueteaba gateando por una habitación de su casa y metió los deditos en un enchufe, falleciendo en el acto por electrocución.

El luctuoso hecho ocurrió en la vivienda de Pampa 3276, del partido de La Matanza, en momentos en que los padres del bebito se encontraban entregados a las tareas habituales y el chiquilín, como era costumbre, gateba con sus juguetitos en una habitación. Cuando los progenitores acudieron a la pieza, Fernandito ya yacía sin vida y fueron inútiles todos los esfuerzos que se hicieron para salvarlo, pues la electricidad ya había detenido su corazoncito.

TRES ROBUSTOS MELLIZOS NACIERON EN TUCUMAN

SAN MIGUEL DE TUCUMAN, 5 (De nuestro corresponsal). — Tres mellizos excepcionalmente robustos alegraron con un advenimiento el hogar de un empleado de la Dirección Provincial de Vialidad, en Tafí del Valle. Los trillizos nacieron ayer en El Mollar, pequeña población de ese partido, y se encuentran en perfecto estado de salud, al igual que su madre, según los informes médicos. Sus padres son Salvador Aparicio y María Elena Pacheco, de 28 años, ambos, que ya tenían cinco hijos anteriores y son de condición humilde. Uno de los índices de su excelente condición de salud lo proporcionan los pesos que tuvieron los tres al nacer: Juan Eduardo, 3.200 kilos; Jorge Eduardo, 2.850 kilos, y Sergio Eduardo, 3.050 kilos.

LA MUERTE AL ACECHO

Seis Heridos Graves en Espectacular Vuelco

LA PLATA, 5 (De nuestro corresponsal). — Graves consecuencias tuvo un espectacular accidente ocurrido a primera hora de esta mañana en jurisdicción de General Pacheco. Un automóvil se descontroló y, tras salir de la ruta, volcó sobre un zanjón, a causa de lo cual sus seis ocupantes —tres mujeres y tres hombres— sufrieron heridas de consideración.

El accidente se produjo a las 6.30, en el cruce de la ruta nacional Nº 9 y la calle Antártida Argentina. En un Rambler, chapa patente B-873.322, viajaban Alicia Albornoz, Mario Ludueña, María C. de Ludueña, Isidro Debenedetti, Nilda Fernández y Carlos Fernández.

En el sitio señalado existe una curva pronunciada. Por motivos que no se establecieron aún, aunque se considera probable un exceso de velocidad, el coche se salió del camino y dio varios tumbos para finalmente volcar sobre un zanjón que, a esa altura, corre paralelamente a la ruta y es bien profundo.

Cuando personal policial de Pacheco concurrió al lugar, advirtió que los seis ocupantes del coche se encontraban maltrechos. Inmediatamente se les brindó ayuda. Todos fueron trasladados al Hospital Municipal de Pacheco, donde quedaron internados. Según trascendió, los seis presentan heridas de consideración, y por lo menos dos de ellos se encontrarían en estado sumamente delicado, con pronóstico reservado.

♦ CUATRO HERIDOS

CORDOBA, 5 (De nuestro corresponsal). — Cuatro personas resultaron con heridas de gravedad en sendos accidentes automovilísticos registrados en el interior de la provincia.

El primero de los hechos se registró a la altura del puente carretero de la ciudad de Coronel Balgorria, distante 189 kilómetros de esta capital, al embestir el automóvil chapa X-289.454, conducido por Hugo Oscar Corres, de 51 años, a Drenian Torditti, de 5 años.

El menor, que se domicilia en la localidad de Luggi, provincia de La Pampa, sufrió heridas de gravedad.

El otro accidente se produjo sobre la ruta nacional Nº 38, a la altura del paso a nivel de la localidad de Molinari, distante seis kilómetros de esta capital.

En circunstancias en que el camión chapa E-003.444, conducido por Roberto Francisco Alamino, de 20 años, a quien acompañaban Celestino Gallardo, de 55; Adolfo Antonio Castro, de 14; Carlos Alberto Castro, de 13; Roque López y Jorge Vargas, por causas que se procuran establecer salió de la carpeta asfáltica precipitándose sobre el costado derecho, donde existe una banquina de tres metros de profundidad.

El pesado vehículo sufrió un vuelco, despidiendo a todos sus ocupantes. Como consecuencia de ello, resultaron con gravísimas heridas, Vargas, Gallardo y Carlos Castro.

¡QUE BANDA! JUBILADO SETENTON Y 2 MENORES

Tras diversas investigaciones practicadas, efectivos del destacamento de Derqui, dependiente de la comisaría de Pilar, concretaron la captura de los miembros de una gavilla que operaba en aquella zona; los mismos resultaron ser dos menores de edad de 16 años y un sujeto de 75 años, quien resultó ser Osvaldo Luis Digonzegui, argentino, jubilado.

Hasta el momento se esclarecieron debidamente cuatro sustracciones cometidas en fincas.

♦ TRES CARTERISTAS

Una comisión de la comisaría de Necochea que recorría la jurisdicción a su cargo concretó la aprehensión de tres carteristas.

Los detenidos, una vez trasladados al asiento de la dependencia policial, fueron identificados como Pedro Rodríguez, argentino, de 19 años, domiciliado en la calle 46 número 3381; Oscar Baratelli, argentino, de 19 años, con domicilio en la calle 52 número 3355, y Omar Boncuero, argentino, de 19 años.

Perecen Ahogados un Custodio Oficial, un Niño y un Anciano

SANTA FE, 5 (De nuestro corresponsal). — Un miembro de la custodia del gobernador provincial vicealmirante Jorge Aníbal Desimone pereció ahogado en las aguas del río Coronda, según se informó oficialmente. El custodio, identificado como Armando Oscar Candiotti, de 45 años, perdió la vida en un accidente ocurrido ayer a la mañana.

Según el informe oficial, Candiotti estaba realizando una travesía por el río Coronda en una lancha cuando cayó al agua. Una fuerte correntada habría arrastrado al custodio al fondo del río, ya que no apareció más sobre la superficie.

♦ AHOGADOS EN UN CANAL

LA RIOJA, 5 (De nuestro corresponsal). — Un hombre de 66 años y un niño de solo 5 perdieron la vida en accidentes distintos, ocasionados al caer en un canal de riego. Los hechos se produjeron en la localidad de Anguinan y en la ciudad de Chilecito.

Santos Rosales, de 66 años, al intentar cruzar un canal de riego perdió pie y golpeó con la cabeza, siendo arrastrado por el agua hasta depositarlo en un sifón tras largo recorrido.

Otro tanto ocurrió con el niño de apellido Meneses, de 5 años, que cayó al canal, siendo arrastrado su cuerpo.

UN VERDADERO PELIGRO: TRES MEDICAS FALSAS

Como el "Cambalache" de Enrique Santos Discépolo —cada vez más vigente a través de los años—, Buenos Aires muestra extrañas expresiones (especialmente en cuanto hace a los desfalcos, embaucadores y usurpadores de títulos), que señalan la falta de moral que existe en muchas personas. Y alarma los métodos que utilizan ciertos individuos como medio de vida. Y la inmoralidad, la mentira, la defraudación, no son un privilegio de hombres. También las mujeres tienen lo suyo. Como en el caso que esclareció la comisaría 19ª. Dos mujeres ejercían la medicina sin ser médicas, y una de ellas, sin haber terminado siquiera el estudio secundario. Rita Antonia Amodel, argentina, de 25 años, soltera, domiciliada en Pedro Echagüe 1601, y Alicia Mabel Rondinara, argentina, de 28 años, soltera, estudiante, afincada en Piedras 1799, y María Rosa Nievas, que se halla prófuga, habían "inventado" la manera de "ser" médicas sin haber llegado a recibirse. Pero eso no era obstáculo para tener en los consultorios abundante cantidad de diplomas y menciones de honor. La Amodel se dedicaba a la psiquiatría; la Rondinara era "experta" en acupuntura y la mujer que se halla prófuga decía ser kinesioterapeuta, especialidad que atendía en un moderno consultorio.

Todo comenzó en la biblioteca de la Facultad de Medicina, cuando alguien sospechó que dos mujeres que concurrían allí, que naturalmente actuaban como médicas, extendían recetas a personal de esa casa de estudios. Intensificada la vigilancia, se detuvo a Rita Amodel, la que apremiada por el interrogatorio terminó por confesar que nunca había estudiado la carrera —no había finalizado los estudios secundarios— y que se dedicaba a la psiquiatría. En el "consultorio" de esta mujer se hallaron 18 diplomas falsos y fue incautado diverso material quirúrgico y recetarios del hospital de Clínicas de San Martín. También fue secuestrada una supuesta investigación sobre la leucemia, que juntamente con la Rondinara se hallaba "preparando". En el domicilio de esta última la policía secuestró diverso material para el tratamiento de la acupuntura. Empero, cabe señalar que esta falsa médica tenía aprobadas algunas materias en la Facultad de Medicina, pero evidentemente se adelantó mucho al fin de su carrera. Con la Amodel y la Nievas —con esta había instalado antes un consultorio— engañaron a muchas personas que creyeron que eran asistidas por verdaderas profesionales. En cambio, lo eran del delito.

La policía procura la detención de María Rosa Nievas.

AVISOS AGRUPADOS

Nadie nos Supera - Oro 18 $ 820.000

EN ALHAJAS ANTIGUAS - PLATA - BRILLANTES
BILLINGHURST 492 (alt. Corrientes 3600) bm

OFICIALES ALBAÑILES
MEDIO OFICIALES ALBAÑILES Y
AYUDANTES ALBAÑILES
OBRAS Hurlinghan y Florida
Horas extras. Premios producción. Presentarse c/Libreta Fondo de Desempleo y documentos en Bmé Mitre 1131, 5to. "A", de lunes a viernes de 10 a 19 hs.

IMPORTANTE HILANDERIA DE ALGODON
NECESITA
MAQUINISTAS DE CONTINUAS Y ENCONADO
para turnos diurnos y nocturnos - Buen sueldo
Presentarse en:
EREZCANO 2754
V. Alsina

PARA AVISOS DIRIGIRSE A SECCION PUBLICIDAD:
GARAY 140, CAPITAL, TELEFONOS: 221-1001/1051

FUNDICION DE ALUMINIO
NECESITA MOLDEADORES
y Peones Prácticos
Presentarse con documentos y certificados en:
MURGUIONDO 3425 - CAPITAL
de lunes a viernes

VIVIENDAS "PROGRESO"
de MATERIAL
ANTICIPO
$88.500
y 60 cuotas mensuales
contado desde $ 429.000
de MADERA
ANTICIPO
$44.500
y 50 cuotas mensuales
contado desde $ 308.000
BOULOGNE:
YATAY 78 esq. ROLON
VIRREYES: AVELLANEDA 3580
RIVADAVIA 11394 esq. Carhué
(Liniers)

IMPORTANTE INDUSTRIA
NECESITA
OFICIALES MECANICOS y MEDIO OFICIALES MECANICOS
Para mantenimiento general de Fábrica
OFICIALES MECANICOS
De autoelevadores
Se Ofrece:
— Estabilidad de Empleo
— Buen nivel de remuneración
— Importantes beneficios sociales
Concurrir para entrevista días lunes 6, martes 7 y miércoles 8 del corriente de 8 a 11 hs. a:
ENTRE RIOS 3029 — SAN JUSTO
(Cámara de la Industria de La Matanza)

ASADO POLICIAL A BOLIVARIANOS

La Policía Federal adhiriéndose a los actos que las sociedades bolivarianas de todo el mundo llevan a cabo en nuestro país, con motivo del "Sexto Congreso de Sociedades Bolivarianas", ofrecerá a todos sus integrantes un asado criollo. Se servirá en las instalaciones del Cuerpo de Policía Montada, donde los concurrentes presenciará el espectáculo que brindará la famosa "Escuadra Azul".

Estará presente el jefe de la repartición, general Edmundo René Ojeda y concurrirán también embajadores de distintos países e invitados especiales.

♦ ENTRERRIANOS

PARANA, 5 (De nuestro corresponsal). — El gobernador de la provincia, brigadier (RE) Rubén Daniel Di Bello, presidirá mañana en esta capital, los actos centrales conmemorativos del Día de la Policía de Entre Ríos.

La ceremonia central está prevista para las 10, en el parque Urquiza.

CONDENAN AL SATIRO DEL DESTORNILLADOR

LA PLATA, 5 (De nuestro corresponsal). — Fue condenado a cumplir 15 años de prisión un depravado que, con el alias de "el sátiro del destornillador", atentó contra numerosas mujeres en esta ciudad y en localidades cercanas. Se trata de Ricardo Alberto Tarelli, de 30 años de edad. La sentencia fue dictada por el juez en lo penal doctor Carlos Alberto Mayón. Los hechos que se juzgaron en el proceso tuvieron lugar durante los meses de enero a noviembre de 1975. Tarelli trabajaba como taxista y aprovechaba la movilidad de sus tareas para detectar a las víctimas. Cuando localizaba a alguna mujer atractiva que dejaba ver que se hallaba sola, una vez que ubicaba el domicilio, estacionaba su automóvil en las cercanías y se colaba en la vivienda; siempre empleaba un destornillador para intimidar y reducir a las mujeres, a quienes luego sometía.

Durante el proceso en los tribunales de esta ciudad, se probó una gran cantidad de fechorías perpetradas por el imputado. La fiscalía había solicitado 15 años de reclusión, lo que finalmente, se concretó en el fallo del juez Mayón. La defensa, en cambio, había requerido la absolución del reo, alegando que sus facultades mentales estaban alteradas. Naturalmente, entre las providencias adoptadas por el tribunal se contó un exhaustivo examen médico-psiquiátrico, que demostró la plena responsabilidad penal de Tarelli y, por lo tanto, su culpa por los delitos cometidos. En oportunidad de ser detenido este depravado, el caso alcanzó una enorme repercusión pública, dado que sus atentados habían creado una verdadera psicosis entre las mujeres platenses.

TV PROGRAMA

20
2 7 Con un pie en el Mundial
13 Disneylandia

20.30
9 Teatro de humor

20.45
7 Deportivo
11 Teleonce Informa

21
11 "300 millones"
13 El show de Linda Cristal

II
9 Argentina deportiva
11 General Motors show

22.15
2 Los deportes
13 Reseña

22.30
7 Coche a la vista
13 Dan August

23
2 El agente de Cipol
7 Argentina, el mundo y sus protagonistas
11 "M.E.C."

23.30
9 Visión
13 Esta puede ser su historia

24
7 Proyecto 2000
9 El fugitivo
11 Función privada
Pistoleros al atardecer

0.30
7 Cine de trasnoche
El juez de la horca
13 Trasnoche 13
Intriga en Venecia

I
9 Dios con nosotros

2.15
13 Un momento de meditación